



Zoner Callisto 5

UŽIVATELSKÁ PŘÍRUČKA

Úvodem

Jádro uživatelské příručky, kterou právě čtete, je rozděleno na dvě části. Každá z nich má své opodstatnění a odlišuje se jinou formou podání informací.

Části příručky

Úvodní výukový kurz je určen těm uživatelům, kteří si chtějí nejprve vyzkoušet, co vlastně Zoner Callisto umí a jak se s ním pracuje. Bez jakéhokoliv předchozího studování vlastností a nástrojů programu provede uživatele tvorbou ukázkového dokumentu od spuštění programu až k jeho dokončení. Tam, kde je to vhodné, uvádíme odkazy na podrobnější výklad.

Referenční příručka je nejrozsáhlejší a nejdůležitější. Popisuje stručně, ale názorně principy zpracování grafické tvorby, pracovní prostředí a jednotlivě všechny funkce, které Zoner Callisto umožňuje, včetně základních pravidel pro jejich použití. Je přehledně a logicky zpracována tak, aby vám umožnila rychle najít vše, co zrovna budete potřebovat nebo s čím si zrovna nebudete vědět rady.

Efektivní studium

Vektorový grafický editor Zoner Callisto je poměrně rozsáhlý program s velkým množstvím funkcí, které nabízejí tisíce různých kombinací jejich využití. Žádná, byť sebelepší, kniha vás nenaučí všechno hned, tím spíše, že každý uživatel má jiné požadavky, jiný vkus a také jinou fantazii. V tomto směru je nejdůležitější usednout k počítači, spustit Zoner Callisto a zkoušet a zkoušet a ... zkoušet. To je ta nejrychlejší a nejefektivnější metoda, obzvláště budete-li mít po ruce tuto příručku. Celým programem vás navíc bude provázet velice podrobná nápověda, kterou vyvoláte po stisku klávesy **F1**.

Použité značení

Pro lepší přehlednost a rychlejší orientaci v textu je v příručce použito několika principů „upoutání pozornosti“:

Tučným písmem jsou zdůrazněny důležité informace a pasáže.

Předsazené popisky nalevo od textu napomáhají rychlejšímu vyhledání žádaného tématu.

Obrázky a nákresy mají také za úkol upoutat vaši pozornost při vyhledávání informací...

1. ČÁST

Úvodní výukové kurzy

A) Seznámení se Zoner Callistem	11
CO JE CO V ZONER CALLISTU	11
PRVNÍ POKUSY V ZONER CALLISTU.....	12
VÝBĚR A ZÁKLADNÍ ÚPRAVY OBJEKTŮ	14
DALŠÍ ÚPRAVY OBJEKTŮ	15
IMPORT – VKLÁDÁNÍ OBRÁZKŮ	17
FUNKCE ZPĚT A ZNOVU	17
JAK VYTVOŘIT FIREMNÍ PROSPEKT	18
B) Tvorba loga	20
ZALOŽENÍ NOVÉHO DOKUMENTU.....	21
PŘÍPRAVA PRACOVNÍ PLOCHY	22
VLOŽENÍ OBDÉLNÍKU	24
TVAROVÁNÍ OBJEKTU	25
PŘESUNOVÁNÍ OBJEKTU.....	27
KOPÍROVÁNÍ A ZRCADLENÍ	27
BARVY OBJEKTŮ	29
UMĚLECKÝ TEXT	30
EXPORT OBRÁZKU	32
C) Tvorba letáku.....	34
PŘÍPRAVA DOKUMENTU	34
VLOŽENÍ UMĚLECKÉHO TEXTU.....	35
ODSTAVCOVÝ TEXT	37
VLOŽENÍ A ÚPRAVA OBRÁZKŮ	39
VLOŽENÍ A ÚPRAVY OBDÉLNÍKU.....	42
POŘADÍ OBJEKTŮ.....	43
TABULKA	44
VODICÍ LINKY	45

2. ČÁST

Referenční příručka

1

Vektorový grafický editor

VEKTORY A BITMAPY	49
PRVKY VEKTOROVÉ GRAFIKY	51
POUŽITÁ TERMINOLOGIE	54

2

Pracovní prostředí editoru

PRVNÍ SPUŠTĚNÍ.....	57
ROLETOVÉ NABÍDKY	59
PANELY NÁSTROJŮ	61
GALERIE	64
LOKÁLNÍ NABÍDKY	66
KLÁVESOVÉ ZKRATKY	66
PRAVÍTKA A SOUSTAVA SOUŘADNIC	67
STAVOVÝ ŘÁDEK.....	68
POSUVNÍKY	68
PALETA BAREV	69
PRACOVNÍ PLOCHA	69

3

Ovládání Zoner Callista

MĚŘÍTKO ZOBRAZENÍ	73
HLADINY	75
SPRÁVCE POHLEDŮ	79
ROZDĚLENÍ PRACOVNÍ PLOCHY	83
VÍCESTRÁNKOVÉ DOKUMENTY	85
FUNKCE ZPĚT A OPAKOVAT	87
VODICÍ LINKY	88
SÍŤ	90

4

Křivky

CO JSOU KŘIVKY	95
NÁSTROJE PRO VKLÁDÁNÍ KŘIVEK.....	99
JEDNODUCHÉ ÚSEČKY	100
JEDNODUCHÉ KŘIVKY	101
SPOJENÉ ÚSEČKY.....	102
SPOJENÉ KŘIVKY	103

KRESLENÍ OD RUKY.....	106
NÁSTROJE ALTERNATIVNÍHO PANELU	108
TVAROVÁNÍ KŘIVEK.....	109
TVAROVACÍ NÁSTROJ.....	109
MODIFIKACE UZLŮ A ÚSEKŮ	110
ALTERNATIVNÍ PANEL NÁSTROJŮ	112
PRAKTICKÁ UKÁZKA	114

Geometrické tvary

CO JSOU GEOMETRICKÉ TVARY	117
VKLÁDÁNÍ GEOMETRICKÝCH TVARŮ.....	117
OBDÉLNÍKY A ČTVERCE	119
KRUŽNICE A ELIPSY.....	121
MNOHOÚHELNÍKY A HVĚZDY	122
TVAROVACÍ NÁSTROJ	125
DALŠÍ TVAROVÉ ÚPRAVY	128
SYMETRICKÉ TVAROVÁNÍ HVĚZD	129
PŘEVOD NA KŘIVKY.....	130

5

Text

DVA DRUHY TEXTU.....	133
NÁSTROJE PRO VKLÁDÁNÍ TEXTU	134
VKLÁDÁNÍ Odstavcového textu	134
VKLÁDÁNÍ UMĚLECKÉHO TEXTU	135
ÚPRAVY TEXTU TVAROVACÍM NÁSTROJEM	137
EDITACE TEXTU	138
TVAROVÁNÍ ZÁKLADNY	141
TVAROVÁNÍ RÁMCE	142
TVAROVÁNÍ TEXTU ROZBITÉHO NA KŘIVKY	143

6

Tabulky

CO JE TABULKA	147
VKLÁDÁNÍ TABULKY	148
TVAROVÁNÍ TABULKY	149
PSANÍ A ÚPRAVY TEXTU V TABULCE.....	152
DALŠÍ ÚPRAVY TABULEK.....	152

7

Úpravy objektů a efekty

EDITAČNÍ NÁSTROJ - VÝBĚR OBJEKTŮ	155
PŘESUNOVÁNÍ OBJEKTŮ	157
ZMĚNA ROZMĚRŮ OBJEKTŮ	158
KOPÍROVÁNÍ OBJEKTŮ	159
VÍCENÁSOBNÉ KOPÍROVÁNÍ OBJEKTU	160
OTÁČENÍ OBJEKTŮ	161
ZEŠIKMENÍ OBJEKTŮ	162
TRANSFORMACE.....	163
ZAROVNÁNÍ OBJEKTŮ	164
ROZMÍSTĚNÍ OBJEKTŮ	164
SJEDNOCENÍ VELIKOSTI OBJEKTŮ	165
LOGICKÉ OPERACE S OBJEKTY	166
KOMBINACE OBJEKTŮ	167
ZRCADLENÍ OBJEKTŮ.....	168
SKUPINY OBJEKTŮ	169
POŘADÍ OBJEKTŮ.....	169
DEFORMACE VÍCE OBJEKTŮ	170
APLIKACE BAREV	171
ZMĚNY V PALETĚ BAREV	172
PŘETAHOVÁNÍ BAREV	173
POUŽÍVÁNÍ PERA	173
BAREVNÉ PŘECHODY	177
VÝPLŇ BITOVOU MAPOU.....	178
FRAKTÁLOVÁ VÝPLŇ	179
STÍN OBJEKTŮ	180
PRŮHLEDNOST.....	182
VZÁJEMNÉ PŘECHODY OBJEKTŮ – BLEND	183
PŘEVOD OBJEKTŮ NA BITOVOU MAPU	185
BITMAPOVÉ FILTRY ADOBE PLUG-INS.....	186
KVALITA VYKRESLOVÁNÍ	188
GALERIE STYLŮ	189

Import a export

VEKTOROVÉ OBRÁZKY	193
BITMAPOVÉ OBRÁZKY.....	194
ÚPRAVY BITMAPOVÝCH OBRÁZKŮ	195

GALERIE PRO KLIPARTY	197
SKENOVÁNÍ DO ZONER CALLISTA	198
EXPORT DOKUMENTU	198
EXPORT DO PDF	200
EXPORT DO POSTSCRIPTU	201

Práce se soubory a tisk

ZALOŽENÍ NOVÉHO DOKUMENTU	205
PRŮVODCI	206
NAČÍTÁNÍ A UKLÁDÁNÍ DOKUMENTU	208
TISK DOKUMENTU	208
PRÁCE SE SCHRÁNKOU	210
INFORMACE O DOKUMENTU	212
ODESLÁNÍ DOKUMENTU E-MAILEM	212

10

Editor bitmap

EDITOR BITMAP	215
Měřítka a posun	216
Ořez	216
Srovnání horizontu	217
Úprava kolinearity	217
Perspektiva	218
Odstranění červených očí	218
Klonovací razítko	218
Obdélníkový výběr	219
Laso	219
Polygonové laso	219
Kouzelná hůlka	219
ÚPRAVY, VYLEPŠOVÁNÍ A EFEKTY	220
Univerzální dialog	220
Otočení a převrácení	221
Vylepšení obrazu	221
Úrovně	222
Upravit barvy	223
Upravit teplotu barev	223
Vylepšit expozici	223
Kombinovaná úprava obrazu	224

11

Maskování neostrosti	224
Zaostřit nebo rozmazat	225
Projasnit stíny.....	225
ODSTRANĚNÍ VAD OBRAZU	226
Šum	226
Chromatická vada	226
Soudkovitost	226
Vinětace	226
Řádkový proklad.....	227
Obrázkové efekty	227
Odstíny šedi.....	227
Míchání kanálů	228
Stará fotografie.....	228
Exploze.....	228
Olejomalba	228
Vlny.....	228
Kresba tužkou	228
Posterizace.....	229
Protlačení	229
Detekce hran.....	229
Negativ.....	229
OSTATNÍ MANIPULACE S OBRÁZKY	229
Text do obrázku	229
Obrázek do obrázku	229
Obálky	230
Průhledné hrany	230
Měkký stín.....	230
3D tlačítka	230
Specifický ořez.....	230
Změna rozměrů	231
Pokročilá změna rozměrů.....	231
Okraje a rámečky.....	233
UKONČENÍ EDITACE BITMAPY	233
Dodatky	
NOVINKY VE VERZI 5	237
REJSTRÍK.....	238



ÚVODNÍ VÝUKOVÉ KURZY

A) SEZNÁMENÍ SE ZONER CALLISTEM

První částí uživatelské příručky je „Úvodní výukový kurz“, který vám pomůže seznámit se se základními schopnostmi a ovládnutím Zoner Callista, a to tou nejrychlejší a nejnázornější formou, jaká vůbec existuje. V první lekci se zhruba seznámíte s prostředím a ovládnutím programu, ve druhé si již podle našeho návodu nakreslíte svůj první obrázek. Ve třetí lekci již vytvoříte složitější dokument, který bude kromě nakresleného obrázku obsahovat i textové informace a fotografie.

V úvodní kapitole jsme doporučovali studovat celou tuto příručku u počítače, na kterém je současně spuštěn program Zoner Callisto. Pro následující rychlokurs však tato rada platí dvojnásob. Takže, pokud jste tak ještě neučinili, vezměte si tuto knihu a usedněte k vašemu počítači, protože právě začínáme...

Úvodní výukový kurz

Praktické studium

CO JE CO V ZONER CALLISTU

Po spuštění Zoner Callista se zobrazí podobná obrazovka, jakou vidíte na obrázku.

**První spuštění
Zoner Callista**

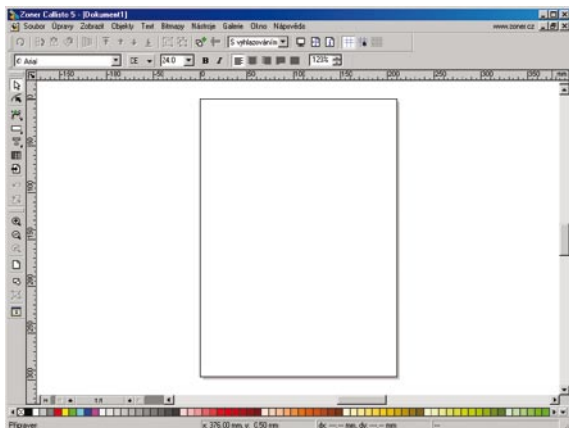

Způsob ovládání

Rámec uprostřed obrazovky odpovídá skutečné **tiskové stránce A4** v orientaci na výšku. Cokoliv na tomto listu nakreslíte nebo na něj vložíte, můžete přesně takto vytisknout na vaši tiskárně. Způsob ovládání i celkový vzhled prostředí vám možná připadá povědomý, neboť využívá **obecných zvyklostí programů pro Windows**. Podrobnější popis pracovního prostředí a způsobu ovládání najdete v kapitolách **Pracovní prostředí editoru** a **Ovládání Zoner Callista** v Referenční příručce – druhé části této publikace.

Základní a alternativní panel

Pro práci v Zoner Callistu je nejdůležitější pochopit princip základního a alternativního panelu nástrojů. V **základním panelu** nástrojů (svislá řada tlačítek podél levého okraje okna) si budete vybírat jednotlivé nástroje, obsah **alternativního panelu** se podle něj mění tak, abyste měli po ruce právě ty nástroje, které v tom kterém okamžiku lze použít.



Pro lepší pochopení principu si zkuste nakreslit první obrázek.

PRVNÍ POKUSY V ZONER CALLISTU

Kreslení obdélníku



V základním panelu nástrojů klepněte na třetí tlačítko shora – měl by mít symbol obdélníku (tedy pokud jste v Zoner Callistu od jeho instalace ještě nic nedělali). Již v tomto okamžiku se obsah alternativního panelu změnil. Nyní posuňte myš na stránku, stiskněte levé tlačítko a tažením nakreslete **obdélník**.

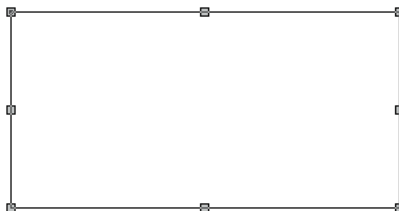

T Pro vložení **textu** použijte čtvrté tlačítko s písmenem „T“ a opět můžete sledovat změnu alternativního panelu. Klikněte nyní na pracovní plochu a ve zobrazeném okně potvrďte přednastavené parametry tlačítkem **OK** nebo klávesou **Enter**.

Vložení textu

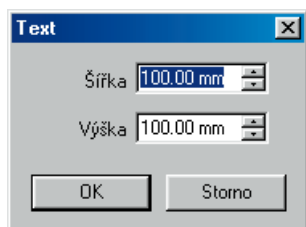

Hello !

Do rámce, který se poté vykreslil, hned začněte psát požadovaný text.

Změnu typu, řezu a velikosti písma můžete provést následně pomocí nástrojového panelu Text, jeho vzhled i použití je velice podobné tomu, co jistě znáte z textových editorů pro Windows.

Změna písma

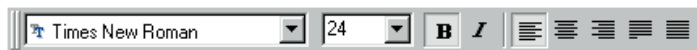

T Další, páté, tlačítko v základním panelu nástrojů slouží ke vkládání **tabulek**. Práce s nimi je na první pohled podobná práci s tabulkovými editory, neumožňuje však takové funkce. V Zoner Callistu slouží tabulka k **formátování textů do mřížky či do sloupců**.

Klepněte na nástroj pro vkládání tabulek a potom na stránku. V zobrazeném okně můžete, ale nemusíte, změnit některé hodnoty, potom volbu potvrďte stiskem **OK** nebo klávesou **Enter**.

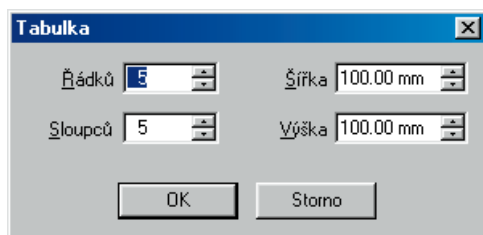

Do jednotlivých buněk tabulky nyní můžete psát svůj text a můžete mu měnit vzhled, a to pro každou buňku zvlášť.

Tabulka ihned
po vložení

	A	B	C	D	E
1					
2					
3					
4					
5					
6					
7					
8					

VÝBĚR A ZÁKLADNÍ ÚPRAVY OBJEKTŮ

Výběr (neboli selekce) znamená **označení** jednoho nebo více objektů na stránce za účelem přesunu, změny velikosti, rotace, zrcadlení a dalších úprav a samozřejmě ke změně barev.

Výběr objektů



Tlačítko pro **výběr** je umístěno v základním panelu zcela nahoře. Po jeho stisku si opět povšimněte změny alternativního panelu, kde se nyní nachází tlačítka pro výše popsané operace. Nyní vyberte nějaký objekt klepnutím myši. Body kolem objektu představují tzv. **úchopové body**, které slouží k vertikální a nebo horizontální změně velikosti zobrazeného objektu. Vybraný objekt lze rovněž libovolně přesunout na stránce tažením myši mimo úchopové body. Klepnete-li na objekt podruhé, změní se úchopové body v oboustranné šipky. Zahnuté šipky v rozích naznačují možnost otáčení objektů m uchopením a tažením myši, rovné ve střezech stran podobným způsobem umožňují zešíkmení objektu.

Výběr více objektů

Samozřejmě lze takto pracovat i s **více objekty najednou**. Přibrání dalších objektů do výběru provedete tak, že při výběru současně držíte **stisknutou klávesu Shift**.

Každému vybranému objektu, nebo několika vybraným objektům najednou, lze přiřadit **barvu obrysu a barvu výplně**. Při aktivním

výběru způsobí kliknutí levým tlačítkem na některé **políčko barevné palety** obarvení okraje objektu a naopak kliknutí pravým tlačítkem změnu výplně.

Barva obrysu a výplně



DALŠÍ ÚPRAVY OBJEKTŮ

V předchozí podkapitole byly popsány operace a změny vlastností objektů, které mohou být aplikovány současně na více vybraných objektů různého typu – např. změna velikosti, barvy apod. Pokud potřebujete měnit vlastnosti specifické pouze pro konkrétní typ objektu, je třeba použít **tvárovací nástroj**. Ten je v základním panelu nástrojů na druhé pozici a je na něm vyobrazena černá šipka.



Klepněte na tvarovací nástroj a vyberte jím již dříve nakreslený obdélník.

Tvarovací nástroj



V alternativním panelu klepněte na tlačítko s kladívkem, tím obdélník rozbijete na křivky. V jeho rozích nyní vidíte tzv. **tvárovací body**. Myší některý z nich uchopte, o kousek posuňte a myš uvolněte – a hned vidíte, jak je snadné objekty deformovat.

Rozbití na křivky

Obečnější popis použití tohoto nástroje však přesahuje rámec

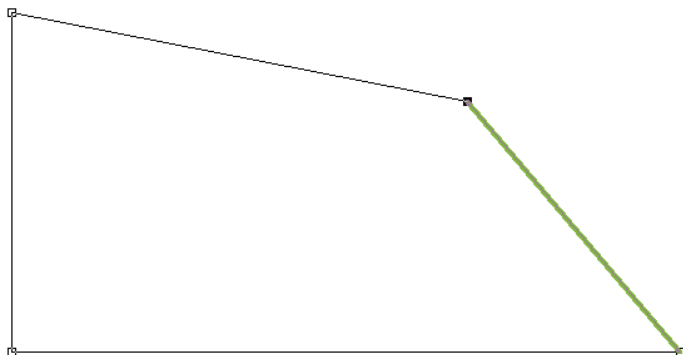

našeho úvodního výukového kurzu, pro více informací můžete nahlédnout do kapitoly **Výběr a Úpravy objektů** v Referenční příručce.

Galerie Mnoho dalších možností pro úpravy objektů nabízejí tzv. **galerie**. Jsou to ukotvitelná okna s nástroji a jejich zobrazení lze zvolit v roletové nabídce **Galerie**.
Pro ukázkou si zobrazte galerii **Stín**.

Aplikace stínu

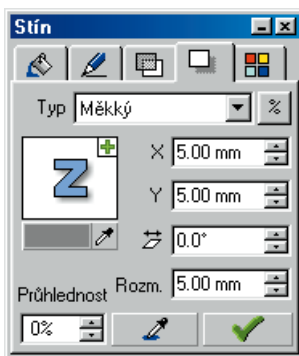

V základním panelu zvolte **výběrový nástroj** a klepněte na zdeformovaný obdélník.



Nyní si v galerii zvolte **druh stínu**, např. měkký, a beze změny ostatních hodnot volbu potvrďte stisknutím tlačítka se zeleným zatržítkem nebo klávesou **Enter**. Výsledek hned vidíte.

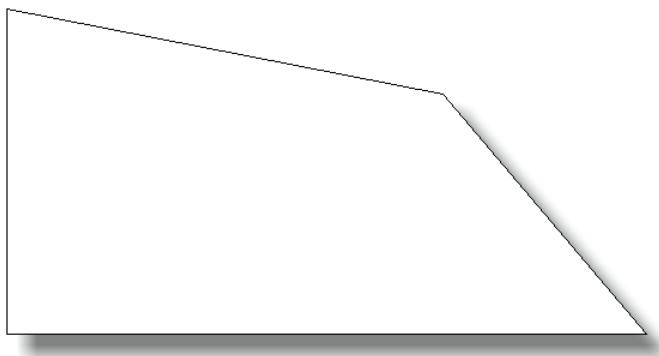

IMPORT – VKLÁDÁNÍ OBRÁZKŮ



Jedním z úkolů tohoto kurzu je i vložení předem připravených obrázků a fotografií do dokumentu. K tomu slouží nástroj pro **import**, který je ukryt v základním panelu pod šestým tlačítkem se symbolem šipky ukazující na stránku.

Po jeho výběru se zobrazí okno, podobné jako i v jiných programech pro Windows, které umožňuje vyhledat žádaný soubor s obrázkem. Všimněte si zejména okénka v jeho pravé části – v něm se okamžitě zobrazuje náhled souboru, na kterém se zrovna nacházíte v seznamu.

Importní nástroj

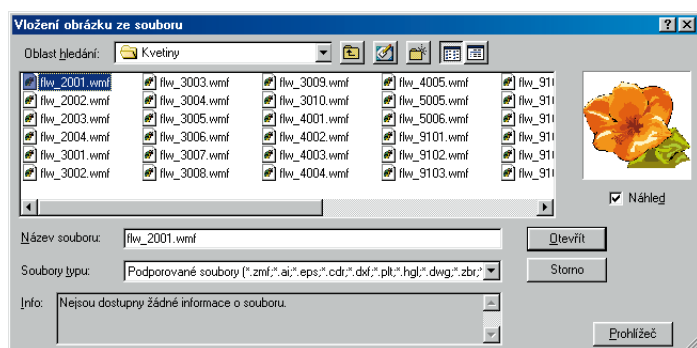

FUNKCE ZPĚT A ZNOVU

Další dvě tlačítka v základním panelu nástrojů skrývají funce **Zpět**



a **Znovu**, které umožňují odvolat poslední provedené akce, a zase je znovu provést. Jejich význam snad není třeba více vysvětlovat, každý uživatel programů pro Windows si na ně již zvykl a nejspíš se bez nich neobejde.

Pro **zběžné seznámení** jste si již vyzkoušeli všechno podstatné. Pokud vám cokoliv z předchozího textu bylo nejasné, projděte si příslušné kapitoly v referenční příručce, tam najdete opravdu vyčerpávající popis všech nástrojů.

JAK VYTVOŘIT FIREMNÍ PROSPEKT

Vzorový leták

Základní kroky tvorby letáku

Příprava dokumentu

Představte si, že jste majitelem menší firmy. Určitě chcete získávat kvalitní obchodní partnery a také co nejvíce spokojených solventních zákazníků. O výsledku takového vašeho snažení rozhoduje především způsob, jakým se vaše firma před nimi prezentuje, k čemuž napomáhají mimo jiné i reklamní prospekty, ve kterých nabízáte vaše služby nebo produkty.

Obvykle od letáků očekáváme, že ponесou několik nejdůležitějších informací – název a jednoduchý popis služeb, doprovodné obrázky, logo firmy, její adresu a tabulku s cenami. A to vše natolik lákavou formou, aby si právě vaši firmu lidé zvolili za partnera pro splnění svých přání a potřeb.

Jak toto všechno dostaneme na papír a v reprezentativní formě vytiskneme? Samozřejmě s pomocí Zoner Callista, následující kapitoly vám nabízejí podrobný návod.

Tvorbu takového letáku si shrňme do několika bodů:

Nejprve je třeba alespoň předběžně si rozvrhnout, co a v jaké míře bude prospekt obsahovat, a podle toho si **přípravit dokument** vhodného formátu.

KALIFORNIE

Vážení přátelé,

pojeďte s námi navštívit ráj západu Spojených států amerických - **Kalifornii**. Nabízíme Vám atraktivní poeznávací zájezd na 20 dní. Podíváme se do nejznámějších měst - San Diego, Los Angeles včetně návštěvy Hollywoodu a San Franciska. Samozřejmě, že si nenecháme ujít báječné přírodní krásy v národních parcích: Channel Islands Lassen Volcanic, Redwood, Sequoia and Kings Canyon a Yosemite. Projedeme Údolí smrti a na zážrč zavítáme do sousední Arizony do známého údolí kamenných věží, do Monument Valley.

Nenechte si ujít báječný zážitek.





Doprava:

Tam: Praha - Los Angeles letecky

V Kalifornii: doprava v klimatizovaném luxusním minibusu s vybavenou kuchyňkou a WC. V ceně jsou již zahrnuty také všechny ostatní transfery a plavba lodí na ostrov Alcatraz.

Zpět: San Francisco - Praha letecky

Termíny:	
7.5. - 27.5.2000	28.5. - 17.6.2000
6.8. - 26.8.2000	27.8. - 26.9.2000

49 500 Kč





EUROTOUR, s.r.o. - poznávací zájezdy do celého světa
kancelář: Letná 11, 602 00 Brno, tel. (05) 4492 9943, fax (05) 4492 9942. Po-
Pa 9 - 18 hod.
pobočky: Jasmínová 14, 755 01 Vsetín, tel. (0657) 699 125,
zastoupení: Region: Vojvodská 12, Praha 6, tel. (02) 2499 2189
e-mail: info.eurotour@czechia.com.

Jako druhý krok doporučuji umístit na stránku dokumentu všechny **texty** – tedy všechny informace, které chcete vašim zákazníkům sdělit. Pro nadpisy zajisté využijete barevných a jiných efektů pro zvýraznění, u souvislých pasáží zase uvítáte možnost jejich formátování.

Podle druhu sdělovaných informací pravděpodobně použijete i **tabulku** – samostatný nástroj Zoner Callista, který je vhodný zejména pro ceník, přehled termínů akcí či jakýkoliv seznam produktů se zpřesňujícími informacemi. Tabulku můžete vytvořit přímo v Zoner Callistu, ale také můžete vložit již připravenou z tabulkového kalkulátoru přes schránku.

Jakékoliv informace podané pouze formou textu, byť barevně i tvarově zajímavě zpracovaného, působí nezáživně a proto již nezbytnou součástí reklamních materiálů jsou **obrázky**. Proto vám také poradíme, jak dostanete do výsledného návrhu fotografie.

A nakonec nesmíme zapomenout ani na **logo firmy**. To si nejprve v Zoner Callistu podle následujícího návodu vytvoříte a pak vložíte do svého prvního dokumentu. Dokonce se dozvíte, jak zajistit, aby jej bylo možné použít i v dokumentech vytvořených v jiných programech pro Windows, nejen v Zoner Callistu.

Tolik teoretické shrnutí. Následuje 2. lekce – tvorba firemního loga. Budete-li mít pocit, že tomu, co čtete, nerozumíte, najděte si s pomocí rejstříku příslušné téma v referenční příručce (2. část této publikace) – tam jsou všechny možnosti a schopnosti Zoner Callista podrobně popsány. V některých důležitých okamžicích budou přímo odkazy na příslušnou pasáž v referenční příručce uvedeny.

Text

Tabulka

Fotografie

Logotyp

B) TVORBA LOGA

Na následujícím obrázku si dobře prohlédněte cílovou podobu loga pro účely našeho výukového rychlokurzu – zanedlouho si jej sami nakreslíte ve svém Zoner Callistu.

Zejména si všimněte, z jakých částí se skládá. Objekt tvaru vykrojeného obdélníka pod nadpisem velmi snadno vytvoříte úpravou obdélníka pomocí tvarování. Druhý objekt nad nadpisem vytvoříme zkopírováním a převrácením spodního objektu. Teprve potom vložíte a upravíte nápis uprostřed.

Ukázka výsledného loga
pro výukový kurz



Zcela s vámi souhlasíme, že v soutěži o neoriginálnější logo by nemělo šanci na úspěch. Jednoduchý příklad je ale navržen tak, abyste si na něm vyzkoušeli hned několik používaných technik vektorové grafiky. Věřím, že po ovládnutí Zoner Callista vytvoříte svá vlastní, originální a líbivá loga, která budou mít u vašich obchodních partnerů a zákazníků nevídaný úspěch.

ZALOŽENÍ NOVÉHO DOKUMENTU

Pokud jste dosud v Zoner Callistu nezměnili žádné nastavení, objeví se po jeho startu na obrazovce prázdná stránka dokumentu s názvem *Dokument1*, který je připraven k vašemu kreslení (viz obr. v úvodu 1. lekce kurzu, strana 13). Jeho implicitní nastavení odpovídá tiskové stránce formátu A4. Pro tvorbu loga je však třeba nastavení dokumentu upravit tak, aby jeho originální velikost byla 90 x 40 mm.

V roletové nabídce zvolte **Soubor | Nastavení dokumentu** (nebo rychleji klávesovou zkratkou **Ctrl-F**), popř. ještě klepněte na záložku **Formát**. Klepněte na tlačítko **Nový** a v okně, které se zobrazí, zadejte všechny parametry – název, např. *Logo*,

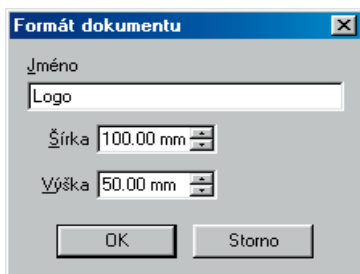

a rozměry 100 mm a 50 mm tak, jako na obrázku. Potvrďte **OK**, přepněte se do karty **Stránka** a nastavte v ní z každé strany okraj 5 mm.

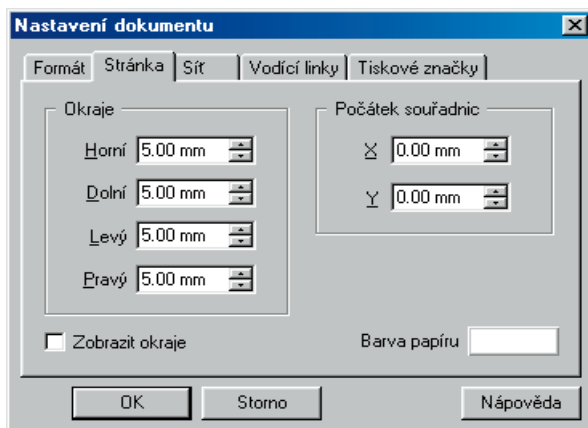

Implicitní nastavení

Vlastní formát stránky

Nastavení okrajů stránky

Zobrazení okrajů stránky

Potom klepněte na záložku Vodicí linky a pro vzorovou stránku zaškrtněte volby Zobrazit vodicí linky a Uchycovat. Znovu potvrďte stisknutím tlačítka OK.

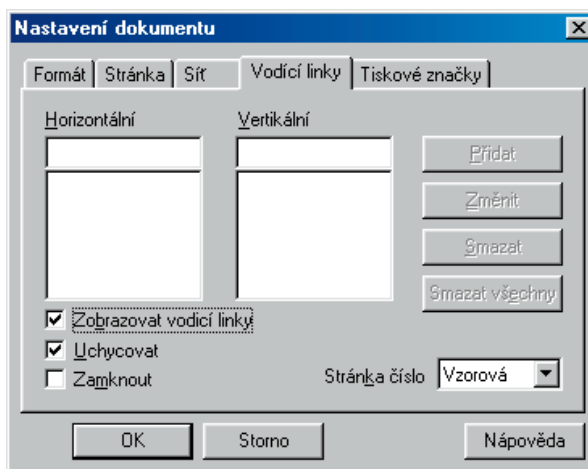
**Okraje tiskových stránek tiskáren**

Okraje stránky mají pomocný charakter a používají se zejména **k vymezení netisknutelných okrajů tiskáren**. Každý typ tiskárny tiskne až ke krajům papíru jinak, ale to v případě našeho výukového loga není podstatné, protože nebude třeba smostatně jej tisknout. Až bude hotové, uložíte si jej na disk svého počítače v takové podobě, abyste jej mohli vkládat jako doplněk do jiných dokumentů.

Nastavení měřítka zobrazení

Nyní ještě **zvětšete měřítko** zobrazení klepnutím na ikonu se stránkou v panelu nástrojů pro měřítko, anebo klávesovou zkratkou E.

PŘÍPRAVA PRACOVNÍ PLOCHY**Příprava pracovní plochy**

V této chvíli vidíte na obrazovce vašeho monitoru stejný, nebo alespoň velice podobný, obraz, jako na obrázku na následující stránce.

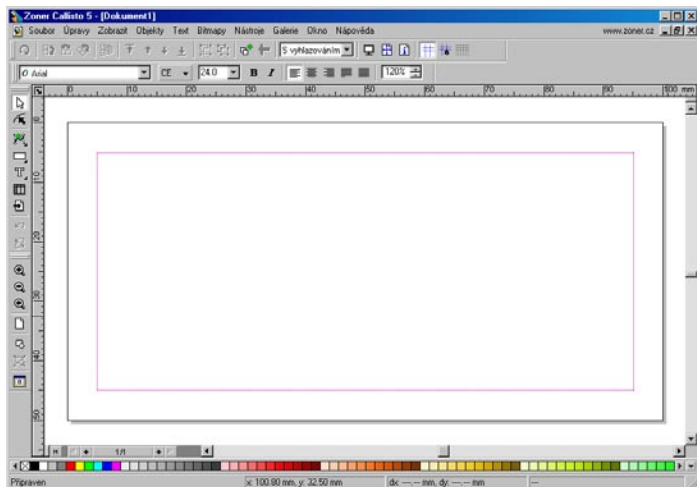

Důležité je zejména zobrazení **Základního** a **Alternativního** panelu nástrojů, dále panelu s nástroji pro **Text** a pokud možno také pro **Galerie**. Panely s nástroji si můžete na pracovní ploše Zoner Callista libovolně rozmístit, ať již přímo do plochy jako plovoucí okna, anebo k libovolnému okraji pracovní plochy, kam se ochotně přichytí. Jejich popis a postup zobrazení či přemístění najdete v kapitole Pracovní prostředí editoru v Referenční příručce – ve druhé části této publikace.

Podrobnější rozbor prostředí by byl nad rámec našeho úvodního rychlokursu, takže přidáme již jen upozornění na jednu důležitou věc, která vám může ušetřit spoustu trápení. Při práci v Zoner Callistu stále sledujte alternativní panel nástrojů, ten má velmi zvláštní postavení – mění se totiž v závislosti na zvoleném nástroji ze základního panelu a tak vám v každém okamžiku ukazuje, co vše lze s daným nástrojem a s vybraným objektem provádět.

Zobrazení panelů nástrojů



VLOŽENÍ OBDÉLNÍKU

Natažení obdélníku je snad nejjednodušší kreslicí operací v jakémkoliv vektorovém grafickém editoru. Nejprve aktivujte ten správný nástroj:

V základním panelu nástrojů klepněte na 4. tlačítko s vyobrazeným obdélníkem. Pokud je na něm vyobrazen jiný geometrický útvar (např. kruh či hvězda), podržte toto tlačítko stisknuté tak dlouho, dokud se nerozbalí rozšiřující panel nástrojů.

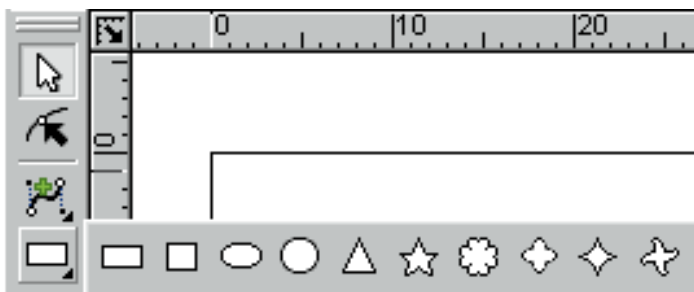

V něm pak stále se stisknutým levým tlačítkem myši najedťe na ikonu s obdélníkem a teprve potom tlačítko myši uvolněte.

Vložení obdélníku



Pokud máte zvolený nástroj pro kreslení obdélníka, klepněte myší do levého horního rohu okraje stránky vyznačeného tečkovaným rámcem a nechejte tlačítko myši stisknuté. Pohybuje myši směrem vpravo dolů, přitom vidíte, jak se natahuje budoucí obdélník. Dotáhněte jej až k pravému okraji zhruba do dvou třetin výšky dokumentu (odshora).

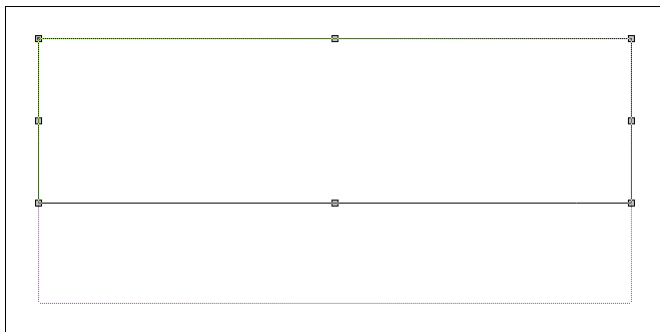

TVAROVÁNÍ OBJEKTU

Z nakresleného obdélníku za okamžik vytvoříte tvarováním profil podle cílové podoby loga. Takováto úprava tvaru objektů je jedním z nejzajímavějších rysů vektorové grafiky.



V **základním** panelu nástrojů zvolte nástroj pro **tvarování objektů**, ten je na 2. pozici a je indikován tlačítkem s černou šipkou. Pokud není nakreslený obdélník označen osmi úchopovými body podél svého obrysu, klepněte do něj, čímž jej označíte.



Nyní v **alternativním** panelu nástrojů vyberte nástroj pro **rozbití objektu na křivky** – klepněte na tlačítko s kladívkem. Všimněte si, že se alternativní nástroj vymění a objekt se změní na čtyři spojené čáry. Spojovací body jsou označeny čtverečkem.

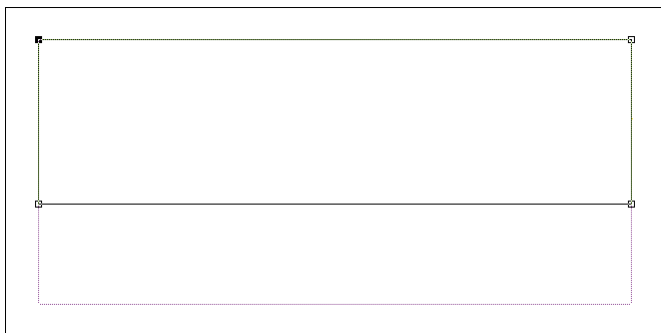

Levý horní roh myší táhněte směrem dolů podél ohraničujícího rámce a až bude zhruba 3 milimetry od levého dolního rohu, myš uvolněte.

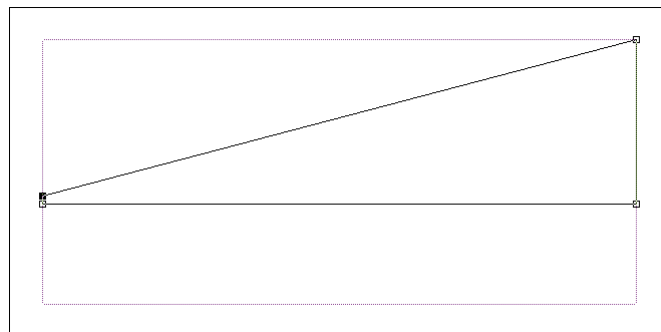

Tvarování objektu

Rozbití objektu na křivky

Tvarování křivky tažením myší

Tak jste obdélník změnili v nepravidelný čtyřúhelník a šikmá spojnice je zvýrazněna zelenou barvou – je vybraná pro úpravy. Pokud tomu tak není, klepněte na ni myší.

Převod úsečky na Bézierovu křivku



Tuto část vzniklého útvaru nyní **převedete na křivku** požadovaného tvaru. Převod úsečky na tzv. Bézierovu křivku se provádí stiskem tlačítka se symbolem malé žluté šipky a křivky v alternativním panelu nástrojů (při vybraném objektu tvarovacím nástrojem).

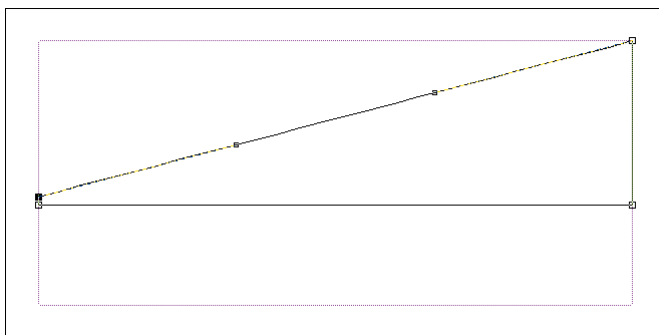

Tvarování Bézierovy křivky

Na první pohled se po převodu s útvarem nic nestalo. Jeho tvar se nezměnil, ke křivce však naskočily další 2 úsečky – **směrnice**, jež definují zakřivení tzv. **Bézierovy křivky**. Tvar křivky změníte tažením za koncové (tzv. řídicí) body jejích směrnic, anebo také můžete „uchopit“ křivku v kterémkoliv jejím bodě a opět tažením ji upravit až do požadovaného profilu.

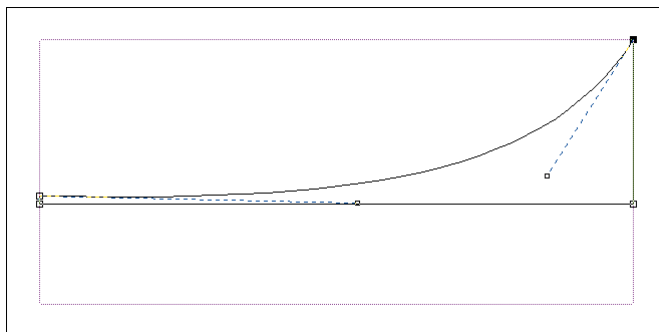

PŘESUNOVÁNÍ OBJEKTU

Nyní si nakreslený objekt umístěte ke spodnímu okraji dokumentu. Jedná se o velmi jednoduchou operaci:



V základním panelu nástrojů klepněte na nástroj pro výběr a editaci (tlačítko na 1. pozici s vyobrazenou bílou šipkou). Myší objekt uchopte a táhněte směrem dolů. Všimněte si, že pokud je objekt blízko okrajů stránky, které jsou vyznačeny fialovou tečkovanou čarou, snaží se k této čáře přiskočit. Jedná se o „magnetický“ efekt, který pomáhá při přesném usazování objektů. Využívá se především v kombinaci s vodicími linkami či sítí.

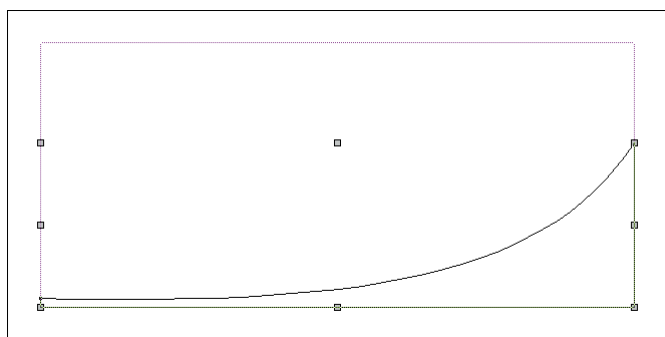

Přesouvání objektů

KOPÍROVÁNÍ A ZRCADLENÍ

V této části si vytvoříte horní profil, který ohraničuje logo. Tento objekt je téměř shodný se spodním, proto jej využijete, abyste nemuseli horní část znovu kreslit. Je však třeba jej zkopírovat a dvakrát zrcadlově převrátit.

Postup je následující:



1. Vyberte objekt editačním nástrojem. Výběrem objektu se rozumí jeho označení, takže v rozích jsou vidět tzv. úchopové body. Výběr se provádí klepnutím myší do objektu při aktivním editačním nástroji v hlavním panelu nástrojů.



2. Nastavte duplikační režim. Ten se aktivuje v alternativním panelu nástrojů klepnutím na tlačítko se zdvojeným objektem a znaménkem plus. Pokud je duplikační režim nastaven, bude jakákoliv operace s objektem (přesunutí, zvětšení, zmenšení, překlopení, ...) mít za následek zkopírování objektu tak, že původní objekt zůstane nezměněn.



Editační nástroj

Duplikační režim – zapnutí

Vertikální zrcadlení
objektu

3. Objekt vertikálně překlopte. Překlopení neboli zrcadlení se provádí v alternativním panelu klepnutím na některé z tlačítek s objekty na ose a šipkou. Nejprve proveďte zrcadlení **podle osy Y** tlačítkem se symbolem objektů na vodorovné ose.

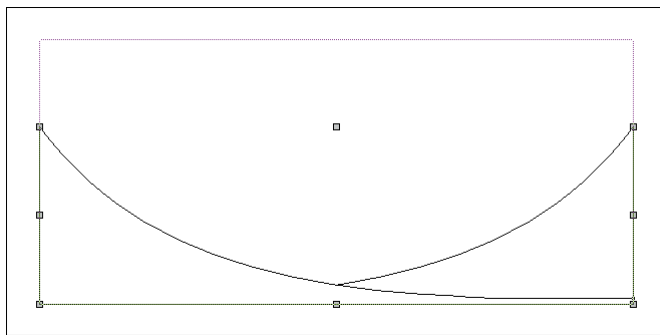
Duplikační režim
– vypnutí

4. Vypněte duplikační režim. Opětovným klepnutím na tlačítko duplikačního režimu v alternativním panelu nástrojů jej zase vypněte. Pokud by zůstal zapnutý, další operace by zase zdvojila objekt, což již nyní není žádoucí.

Horizontální zrcadlení
objektu

5. Objekt překlopte horizontálně. Zrcadlení **podle osy X** proveďte, podobně jako předchozí, klepnutím na tlačítko se symbolem objektů na ose, tentokrát však svislé.

Přesouvání objektu



6. Umístěte nový objekt k hornímu okraji dokumentu. Posuňte jej uchopením a tažením myši podobně jako dříve.

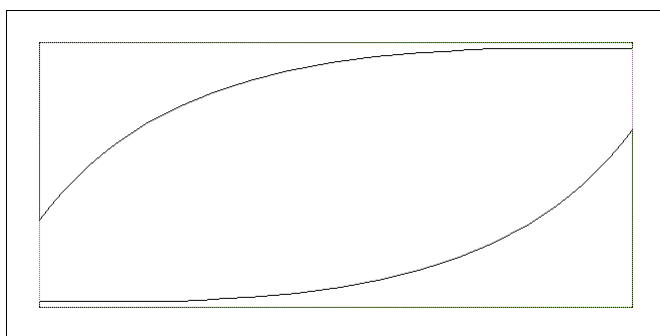

BARVY OBJEKTŮ

Nyní budete pokračovat vybarvením obou již nakreslených obrazců. Přebarvení objektů je v Zoner Callistu snadnou záležitostí.

Postup přebarvení je následující:



1. Vyberte **editační nástroj** v základním panelu a klepněte jím na objekt, který chcete přebarvit.

Výběr editačním nástrojem

2. Klepněte **pravým tlačítkem** myši na některou z barev v barevné paletě – změně se **barva výplně** objektu. Pokud není žádaná barva viditelná, posuňte paletu stiskem tlačítka se šipkou na jejím pravém okraji.

Barva výplně myší



3. Do barevné palety klepněte **levým tlačítkem** – tím se změně **barva pera**, tj. obrysu objektu.

Barva obrysu myší

Úvodní znalosti ještě doplníme o možnost provádět změny s **více objekty najednou** – to se týká naprosté většiny parametrů (velikost, barvy, úhel otočení, ...).

Výběr více objektů lze provést v zásadě dvojím způsobem. Buď natažením rámce okolo všech potřebných objektů, anebo postupně klepnutím myši na každý objekt se stisknutou klávesou **Shift**.

Výběr více objektů

Všimněte si, že ve **stavovém řádku** se objevuje informace o vybraných objektech a jejich umístění na konkrétní hladině.

Stavový řádek a informace o objektu

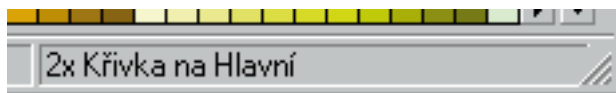

Nyní zkuste definitivně přebarvit oba objekty – profily pro vaše budoucí logo – tak, aby měly tmavě modrou výplň a černý obrys.



UMĚLECKÝ TEXT

Dva nástroje pro vkládání textů

Nyní si logo doplníme konečně textem. Zoner Callisto rozeznává dva druhy textových nástrojů: umělecký a odstavcový text. K napsání se používá **text umělecký**.

Nástroj pro vkládání textu najdete v základním panelu na 5. pozici. Podobně, jako při výběru nástroje pro kreslení obdélníka, i zde se vám nabízí rozšiřující panel nástrojů, který obsahuje tentokrát jen dva nástroje – **umělecký text** zvolíte stiskem tlačítka s písmenem „A“.

Umělecký text



Do prostoru mezi oba profily klepněte nástrojem pro vkládání uměleckého textu v místě, kde má text začít. Objeví se dialog pro zadání rozměrů budoucího textu, zadejte do něj parametry stejně jako na obrázku a potvrďte OK.

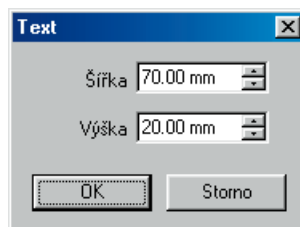

Všimněte si, že proces psaní textu automaticky změnil aktivní nástroj v základním panelu na nástroj pro tvarování objektů. Název vaší fiktivní firmy „eurotour“ napište přímo v dokumentu.

Nyní je potřeba nastavit správné písmo a jeho velikost. Zajistěte, aby



byl celý text vybraný podobně jako v běžných textových editorech (např. posun šipkou nebo myší se stisknutou klávesou Shift).

V panelu nástrojů pro text (o tom, že je vhodné mít jej zob-

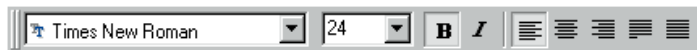

razený, už byla zmínka) jsou dva rozbalovací seznamy parametru. První z nich je pro typ písma, druhý pro jeho velikost. Vyberte typ písma **Arial** a přitom si všimněte okénka vpravo nahoře vedle rozbaleného seznamu písmových fontů. Vidíte v něm náhled právě toho druhu písma, na jehož názvu v seznamu se zrovna nachází kurzor.

Podobně zadejte velikost písma **48 bodů**. Kromě výběru velikosti

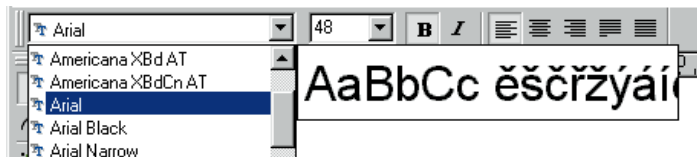

z již přednastavených hodnot můžete také přímo do řádku příslušného seznamu zadat přesný údaj a stisknout **Enter**. Text se automaticky změní.

Klepnutím na tlačítko s písmenem **B** v panelu nástrojů pro text změňte písmo na tučné.

Zbývá už jen změnit barvu textu. Zde s výhodou využijete toho, že v Zoner Callistu můžete být v jednom objektu typu text použito

Úprava textu

Druh písma

Velikost písma

Tučné písmo



více různých barev, fontů i velikostí písma. Opět si označte text, tentokrát však jen jeho první polovinu, a klepnutím na políčko s tmavě modrou barvou v barevné paletě mu změňte výplň. Pak stejně označte druhou polovinu textu a zadejte mu výplň v sytější žluté barvě. A logo je hotovo!



EXPORT OBRÁZKU

Logo je hotovo!



Využití logotypu

Logo vaší společnosti se zcela jistě stane jedním z těch nejméně používaných obrázků, které na svém počítači budete jako majitel firmy používat. Pokud budete psát jakýkoliv firemní dokument v textovém editoru, určitě v něm budete chtít své logo použít, stejně tak na vizitkách, letáčcích či cenovkách.

Jak dostat obrázek ze Zoner Callista do jiného programu pro Windows?

Pomocí schránky:

Nejjednodušší způsob je přes schránku. Obrázek v Zoner Callistu vyberte editačním nástrojem natažením rámce okolo celého obrázku nebo jednoduše klávesovou zkratkou **Ctrl-A** (výběr všech objektů). Potom stiskněte **Ctrl-C** pro vložení do schránky a přepněte se pomocí **Alt-Tab** do jiné, již otevřené, aplikace windows. Zde obrázek vložíte stiskem kláves **Ctrl+V**.

Co když budete chtít poskytnout vaše logo někomu, kdo nemá Zoner Callisto, nebo je mít připraveno na disku pro budoucí použití v jiných programech bez nutnosti spouštět Zoner Callis-

Kopírování obrázku do jiného programu

to?

Export do WMF:

Řešení je velice jednoduché – uložte logo do **formátu WMF**. Jedná se o nejfrekventovanější formát pro uložení vektorových obrázků ve Windows (více se o něm dočtete v příslušné kapitole). Uložení do jiného formátu, než je interní formát programu, se nazývá export.

V roletové nabídce zvolte **Soubor | Export** a jako typ souboru zadejte **Windows Metafile**. Napište název souboru, např. *logo*, a potvrďte **OK**. V dalším dialogu rovněž potvrďte **OK**.

Výsledný soubor teď můžete načítat do vašeho textového editoru pro Windows a do jiných programů, které jej podporují. Zároveň jej máte připraven pro různé příležitosti do budoucna.

Export do formátu
Windows Metafile

Export souboru

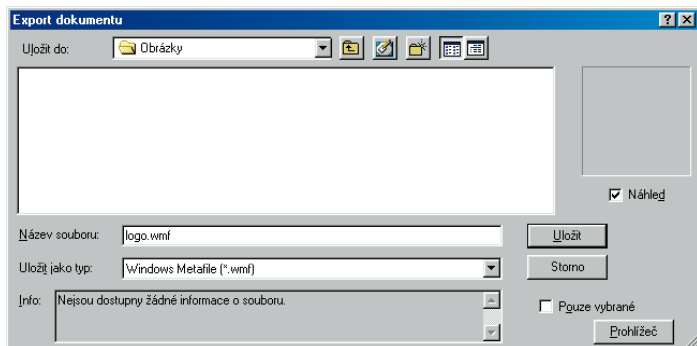

C) TVORBA LETÁKU

V předchozí lekci jste si tvorbou loga vyzkoušeli jednu z nejméně známých předností vektorové grafiky – práci s křivkami.

Další část výuky už bude pouhé **skládání objektů na tiskovou stránku**, vkládání textu a vkládání dílčích, předem připravených, obrázků, což je však činnost ve vektorovém grafickém editoru zcela jednoznačně nejčastější.

Tvorba letáku

Modelovým příkladem bude **leták** pro zájezd do Kalifornie, jehož předlohu jste viděli v úvodu tohoto rychlokurzu, a v němž své první dílko, logo vaší fiktivní firmy, použijete.

PŘÍPRAVA DOKUMENTU

Založení nového dokumentu

Nejprve je třeba si pro budoucí leták **připravit nový dokument**, a to příkazem z roletové nabídky **Soubor | Nový**.

Nastavení dokumentu

Ještě než začnete s vlastní tvorbou, zkontrolujte, a příp. zadejte, následující údaje v nabídce **Soubor | Nastavení dokumentu**:

V kartě **Formát** vyberte formát *A4 na výšku*.

V kartě **Stránka** zadejte ze všech stran *okraje 10 mm*.

Nastavení vodičích linek

V kartě **Vodičí linky** vyberte v okénku Stránka položku *Vzorová* a nastavte jí 2 *vertikální linky* tak, aby vytvořily 10-timilimetrový oddělovací sloupec uprostřed stránky, přesně tedy na pozice 100 mm a 110 mm jako na obrázku.

Pak zatrhněte zaškrťovací políčka pro zobrazení, uchycování i uzamčení vodičích linek, stejně jak to vidíte na obrázku, a vše potvrďte OK.

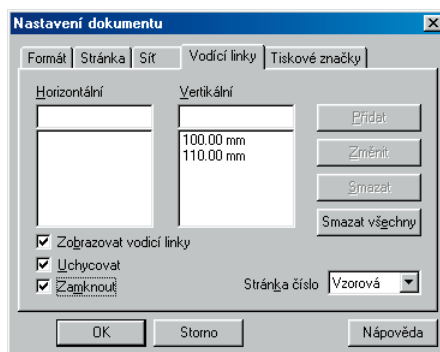

Nyní by měla pracovní plocha vašeho Zoner Callista vypadat přibližně jako na následujícím obrázku.

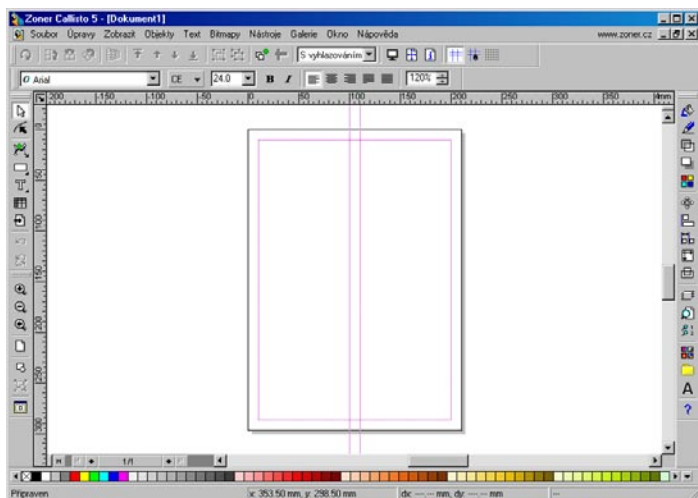

Dokument připravený pro tvorbu letáku

VLOŽENÍ UMĚLECKÉHO TEXTU



V celém letáku se vyskytují celkem dva objekty uměleckého textu – nadpis a cena zájezdu. Pokud jste již absolvoval(a) předchozí kurz tvorby loga, nebude pro vás problém takové texty vytvořit.

Objekt nadpisu má rozměry 190 mm x 35 mm a je vytvořen písmem Arial o velikosti 78 bodů se zarovnáním na střed. Barva obrysu je tmavší červená, barva výplně o odstín světlejší.

Umělecký text

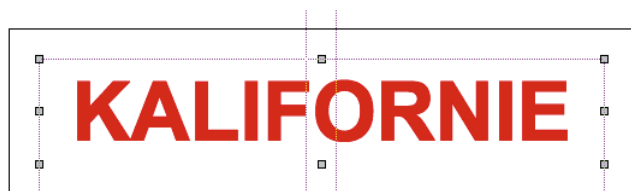

Po jeho napsání klepnete v alternativním panelu na ikonu tvarování a vlastností textového rámečku. V okénku pro definici vertikálního umístění textu zvolte položku zarovnání na střed.

Změna vertikálního zarovnání textu

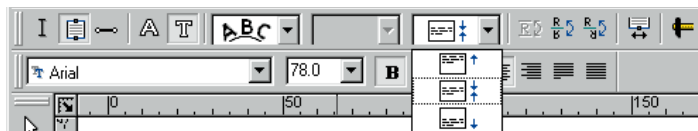

Měkký stín textu

Nyní v základním panelu přepněte na editační nástroj a v roletové nabídce zvolte příkaz **Galerie | Stín**. Tím vyvoláte zobrazení galerie pro definici stínu objektu (o galeriích a plovoucích oknech se více dozvíte v kapitole Pracovní prostředí programu ve 2. části – Referenční příručce).

V rozbalovacím seznamu zvolte **Měkký stín** a v ukázkovém okénku se okamžitě zobrazí vzorový náhled. Pod tímto okénkem je barevné tlačítko pro definici barvy stínu. Klepnutím na ně zobrazíte aktuální barevnou paletu, v níž žádanou **barvu, stejnou jako výplň textu**, vyberete opět klepnutím myši. Také zadejte hodnoty **posunutí v obou směrech 0 mm** a **rozmazání 3 mm**. Klepnutím na tlačítko se zeleným zatržítkem vše potvrďte. Hotový nadpis by pak měl vypadat přibližně takto:

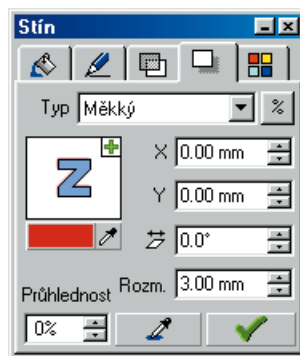
**Nadpis letáku**

KALIFORNIE

Cena zájezdu

Druhý umělecký text – cenu zájezdu – vložte zcela stejným postupem, jen několik parametrů mírně pozměníte tak aby odpovídaly požadované velikosti textu. Rozměry textového rámce by měly být asi 70 mm x 20 mm a velikost písma 36 bodů se zarovnáním vpravo (to oceníte při konečném umisťování objektů podle vodících linek). Stín bude také stejný, jen rozmazání zvolte úměrně menší, přesně 1,5 mm.

A takto by měl vypadat výsledek:

49 500 Kč

ODSTAVCOVÝ TEXT

Nyní doplníme do letáku texty – stručný program zájezdu, způsob dopravy a kontaktní informace o firmě. K tomu slouží nástroj pro vkládání **odstavcového textu**. Jejich ovládání je v podstatě jednotné, liší se však způsobem, jakým se přizpůsobují změně tvaru a velikosti svého rámce – ale o tom se více dočtete v příslušné kapitole referenční příručky.

T V základním panelu nástrojů rozbalte rozšiřující nabídku a v ní klepnutím na tlačítko s písmenem „T“ zvolte nástroj pro vkládání odstavcového textu. Tažením v pracovní ploše vytvořte rámec a hned do něj můžete začít psát text.

Článek je psán písmem *Times New Roman* o velikosti 11 bodů. Velikost písma celého článku nastavte v panelu nástrojů pro text ještě před započítím psaní textu.

Vážený přítelé,

pojedte s námi navštívit ráj západu Spojených států amerických - Kalifornii. Nabízíme Vám atraktivní poznávací zájezd na 20 dní. Podíváme se do nejznámějších měst - San Diego, Los Angeles včetně návštěvy Hollywoodu a San Franciska. Samozřejmě, že si nenecháme ujít báječné přírodní krásy v národních parcích: Channel Islands Lassen Volcanic, Redwood, Sequoia and Kings Canyon a Yosemite. Projedeme Údolí smrti a na závěr zavítáme do sousední Arizony do známého údolí kamenných věží, do Monument Valley.

Nenechejte si ujít báječný zážitek.

Odstavcový text

Nastavení druhu a velikosti písma

Nyní si zvýrazníme některé pasáže textu. U nadpisu a závěrečného hesla prvního textu změním písmo na tučné a zvětším velikost písma.

Velikost písma hotových pasáží textu můžete upravit podobně jako v textových editorech: označte část textu jako blok **tažením myši nebo pohybem kurzoru** se současně stisknutou klávesou **Shift** a v panelu nástrojů pro text zadejte novou *velikost písma 14 bodů*.

Změnu písma, označeného jako blok, na *tučné* provedete stiskem **Ctrl-B** nebo klepnutím na tlačítko „B“ v panelu nástrojů pro text. Pokud zvolíte jiný nástroj, Zoner Callisto ukončí režim editace

Vážený přítelé,

pojedte s námi navštívit ráj západu Spojených států amerických - Kalifornii. Nabízíme Vám atraktivní

Zvýraznění části textu

Označení části textu

Úprava části textu

Posouvání a změna rozměrů rámce textu

odstavcového textu, a ten se stane běžným objektem, který můžete editačním nástrojem **posunovat** v rámci pracovní plochy. Pokud **změníte rozměry** rámce tažením editačním nástrojem za některý z jeho úchopových bodů, text se přesází do nového rámce tak, že zůstane zachována velikost písma (na rozdíl od změny velikosti uměleckého textu, který se změnám rámce přizpůsobuje). Toho využijete při přesném umístování jednotlivých objektů textů při finálních úpravách.

První článek je vytvořen. Stejným postupem vytvořte i druhý

Vážení přátelé,

pojedte s námi navštívit ráj západu Spojených států amerických - **Kalifornii**. Nabízíme Vám atraktivní poznávací zájezd na 20 dní. Podíváme se do nejznámějších měst - San Diego, Los Angeles včetně návštěvy Hollywoodu a San Franciska. Samozřejmě, že si nenecháme ujít báječné přírodní krásy v národních parcích: Channel Islands Lassen Volcanic, Redwood, Sequoia and Kings Canyon a Yosemite. Projedeme Údolí smrti a na závěr zavítáme do sousední Arizony do známého údolí kamenných věží, do Monument Valley.

Nenechejte si ujít báječný zážitek.

článek o dopravě a třetí s adresami.

Pokud se chcete do článku vrátit a dále jej editovat, klepněte na

Doprava:

Tam: Praha - Los Angeles letecky

V Kalifornii: doprava v klimatizovaném luxusním mikrobuse s vybavenou kuchyňkou a WC.
V ceně jsou již zahrnuty také všechny ostatní transfery a plavba lodí na ostrov Alcatraz.

Zpět: San Francisko - Praha letecky

Dodatečné úpravy textu

něj tvarovacím nástrojem a v alternativním panelu zvolte, pokud tomu tak není, editaci textu klepnutím na první tlačítko zleva se symbolem textového kurzoru.

VLOŽENÍ A ÚPRAVA OBRÁZKŮ

Fotografie, které chcete ve vytvářeném dokumentu použít, je nutné předat počítači v takovém tvaru, aby je dokázal zpracovat. K tomu lze využít v zásadě dvou možných postupů.

Jednou možností je fotografie již ve vhodné podobě pořizovat pomocí **digitálního fotoaparátu**, ze kterého je pak již jen přenesete do počítače, obvykle bez nutnosti dalších úprav.

Druhou – starší, ale snáze realizovatelnou – variantou je hotové klasické fotografie přenést do počítače prostřednictvím **skeneru** (angl. scanner), který obraz sejme podobně jako kopírka a na disk počítače jej zapiše ve vhodném, předem zvoleném, formátu.

Pokud sami ani jedním z těchto zařízení nedisponujete, nechejte si naskenovat fotografie u vašeho známého nebo v **grafickém studiu** a přenešete je na disketě do vašeho počítače. Naskenované fotografie pro využití v tisku (zejména v DTP) nejčastěji představují soubory ve **formátu TIFF** (více se o jednotlivých podporovaných „počítačových“ formátech obrázků dočtete v příslušné kapitole ve 2. části – Referenční příručka). Tyto soubory-obrázky pak pomocí importní funkce Zoner Callista snadno přenesete do připravovaného dokumentu.

Do svého výukového letáku vložíte celkem tři fotografie.



Obrázky vložíte do vašeho letáku volbou příkazu v roletové nabídce **Soubor | Import** nebo klepnutím na tlačítko importního nástroje v základním panelu. Objeví se okno pro zadání souboru podobné jako ve většině jiných programů pro windows. Jakmile správný soubor najdete a vyberete, potvrďte svoji volbu stis-

Digitální fotografie

Skenované fotografie

Import obrázků

Výběr importovaného souboru

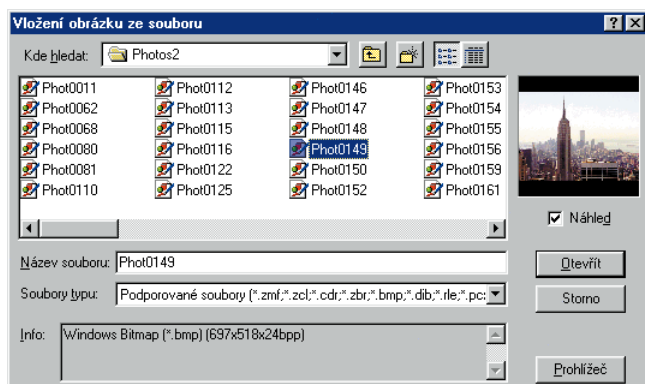

Natažení obrázku do dokumentu myší

kem OK. Kurzor myši se změní na **vytyčovací roh**. Tažením myši pak stanovíte rámec, do kterého se bitová mapa vykreslí. Všimněte si, že při natahování se **zachovává poměr stran** bitové mapy. Tímto způsobem vložte všechny tři fotografie a alespoň přibližně



Přibližné rozmístění objektů na stránce

je rozmístíte na stránce.

Úpravy bitmapových obrázků

Na vloženém objektu bitové mapy si vyzkoušejte i další z unikátních vlastností Zoner Callista – **úpravy vložených bitových map** v editoru bitmap. V našem příkladu změníme jas vložených obrázků pomocí funkce **Upravit barvy**.

Tvarovací nástroj



Vyberte jeden bitmapový obrázek klepnutím tvarovacím nástrojem. Kolem obrázku se vykreslí úchopové body.

Editor bitmap



V alternativní liště klepněte myší na ikonu pro spuštění **editoru bitmap**.



V menu editoru **Upravit** zvolte **Upravit barvy** - objeví se následující dialog ve kterém se kromě barev dá upravit **Jas** obrázku:

Vylepšení barev – jasu

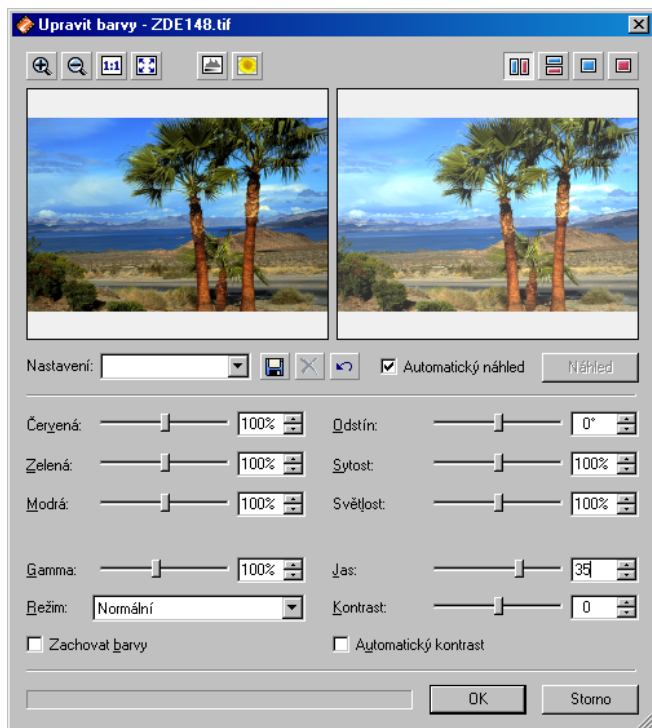

Postupně v editoru bitmap doladíte všechny fotografie. Toto nastavení je však značně relativní, protože barva obrázku na výsledném výtisku závisí na konkrétní tiskárně a svoji roli také hraje nastavení monitoru.

Podobně jako bitové mapy vložíme do spodní části dokumentu **logo**, které jsme vytvořili v první části výukového rychlokurzu.

Vložení loga



VLOŽENÍ A ÚPRAVY OBDÉLNÍKU

Nyní do letáku doplníme dva obdélníky, které tvoří stínování horního a dolního okraje letáku.

Vložení obdélníku



Vyberte **nástroj pro vkládání obdélníku**, klepněte jím na levý horní roh okraje stránky a objeví se okno pro zadání parametrů vkládaného objektu. Zde zadejte rozměry 210 mm x 50 mm, ostatní ponechejte a potvrďte **OK**. Totéž proveďte ještě jednou v dolní části stránky.

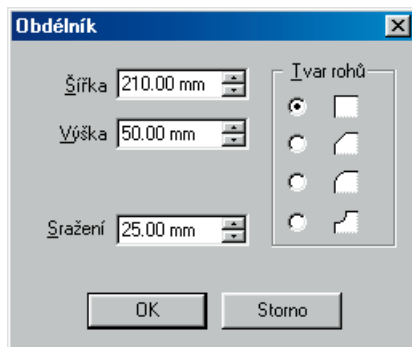

Posunutí obdélníku

V základním panelu zvolte **editační nástroj** a, je-li třeba, posuňte obdélníky tak, aby zcela překryly horní a dolní část stránky od levého až po pravý okraj.

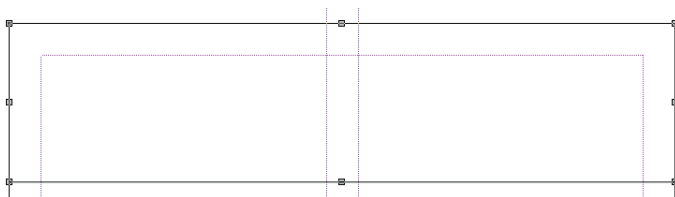

Barevný přechod

Nyní pro zvýšení efektu využijete tzv. **barevného přechodu**. Zoner Callisto disponuje rozsáhlými možnostmi použití tohoto druhu barevných výplní a jednu z nich použijete na výplň obou obdélníků, které sice v letáku nemají příliš velký význam, ale esteticky jej zajímavě doplňují.

Vyberte nejprve horní obdélník. Vyvolejte galerii pro definici výplně volbou příkazu v roletové nabídce **Zobrazit | Plovoucí okna | Výplň**.

Nastavení výplně s barevným přechodem

V rozbalovacím seznamu vyberte lineární barevný přechod a okamžitě se v ukázkovém okénku zobrazí vzorový náhled. Postupně klepnutím na barevná tlačítka pod náhledem zobrazte barevnou paletu, ve které žádanou mezní barvu vyberete opět **klepnutím myši**. Mezními barvami budou modrá a bílá, tak,

jako na obrázku. Ještě vepišťe **úhel otočení 90°** a pak nastavenou výplň klepnutím na tlačítko se zeleným zaškrtnutím aplikujete na vybraný objekt. Klepnutím levým tlačítkem myši na přeškrtnuté políčko v paletě barev v dolní části obrazovky určíte, že objekt nebude lemovat žádný obrys. První obdélník je hotový a měl by vypadat asi takto:

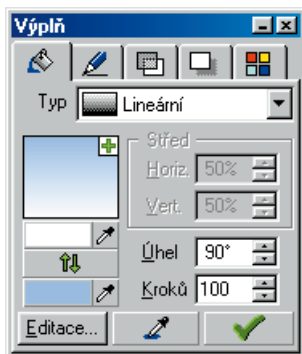

Nastavení výplně s barevným přechodem

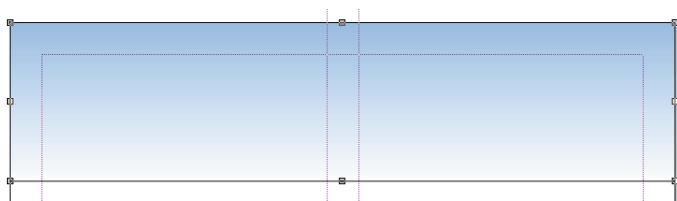

Nyní vyberte jako aktivní dolní obdélník. V galerii pro výplň klepnutím na tlačítko se dvěma šipkami (pod náhledem) změňte pořadí barev na opačné a tuto výplň na obdélník aplikujte.

Vložení druhého obdélníku

POŘADÍ OBJEKTŮ

Vaší pozornosti jistě neuniklo, že nově vložené obdélníky překryly již dříve napsané texty. Proto je potřeba pořadí vykreslování jednotlivých objektů pozměnit tak, aby všechny texty byly viditelné.



Nejprve oba obdélníky vyberte postupně klepnutím editačním nástrojem. Potom klepněte v alternativním panelu nástrojů na tlačítko se šipkou dolů a zarážkou – tím změňte pořadí objektů tak, že se oba vybrané obdélníky přesunou úplně dolů, a texty vystoupí na povrch.

Změna pořadí objektů

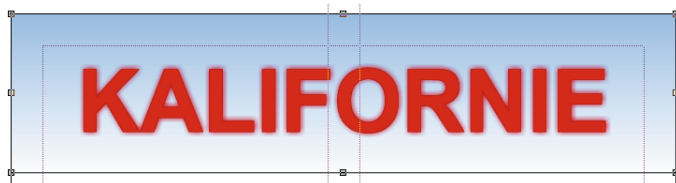

TABULKA

Tabelovaný text

Posledním objektem, který si vložíte do letáku, bude tabelovaný text – přehled termínů konání zájezdu. Pro tento účel Zoner Calisto nabízí tabulkový nástroj ke vkládání tabulek do dokumentů. Nejedná se o tabulkový editor s matematickými vzorci, ale o grafický nástroj. Do tabulky si v našem výukovém příkladu vložíte čtyři termíny zájezdů.

Vložení tabulky



V základním panelu zvolte **nástroj pro vkládání tabulek**. Tabulku můžete vložit do dokumentu natažením, pro přesnější práci však doporučuji tento postup:

Klepněte myší v místě, kde se má nacházet její levý horní roh. Objeví se okno, v němž určíte **rozměry, počet řádků a počet sloupců**.

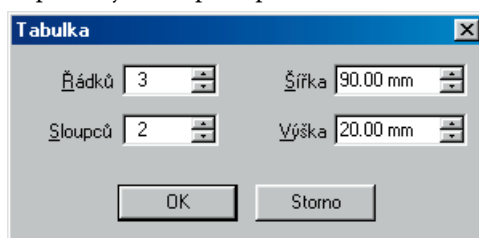

Zadejte šířku 90 mm, výšku 20 mm, 3 řádky a 2 sloupce.

Potvrzením OK se do dokumentu vykreslí tabulka.

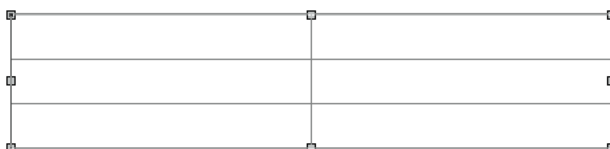

Úpravy tabulky

Pokud přepnete v základním panelu na **tvárovací nástroj**, vykreslí se kolem tabulky navíc dočasná šedá tlačítka, kde jsou jednotlivá políčka tabulky označena písmeny (vodorovně) a čísly (svisle). Tabulka má podobné ovládání jako tabulkové kalkulátory pro Windows.

	A	B
1		
2		
3		

Označení všech buněk



Klepnutím na šedé políčko v levém horním rohu označíte celou tabulku.

Zarovnání textu v buňce tabulky



V alternativním panelu klepněte na tlačítko se symbolem zarovnání textu v buňce dolů.

Potom poklepejte na políčko, kam chcete zapisovat text. Objeví se kurzor a vy můžete psát.

Psaní textu do buňky tabulky

	A	B
1	Termíny:	
2		
3		

Ještě předtím však je vhodné pokaždé zkontrolovat, a případně změnit, nastavení parametrů textu v **panelu nástrojů pro text** tak, aby všechny texty v dokumentu měly jednotný **druh písma** a také **velikost**. To provedete tak, že označíte příslušné buňky a v panelu nástrojů pro text nastavíte požadované parametry písma. Výsledná tabulka by měla mít tento tvar:

Nastavení parametrů textů v buňkách

Termíny:	
7.5. - 27.5.2000	28.5. - 17.6.2000
6.8. - 26.8.2000	27.8. - 26.9.2000

VODICÍ LINKY

Nyní již máme všechny objekty do letáku vloženy. Zbývá pouze doladit celkový vzhled letáku, urovnat všechny objekty.

Konečná úprava vzhledu letáku

K pohodlnému urovnání nám pomohou **vodicí linky**, které jste si, pokud jste postupovali přesně podle návodu, nadefinovali již při založení nového dokumentu pro váš leták.

Rychlejší variantou, i když podstatně méně přesnou, je **vytažení vodicích linek z pravítek** myši směrem do pracovní plochy. Tu si můžete také vyzkoušet – vytáhněte dvě vodorovné vodicí linky a umístěte je tak, abyste podle nich snadno nahoře a dole vyrovnali objekty v obou sloupcích.

Vytažení vodicích linek

A nyní **editačním nástrojem** srovnajte všechny objekty tak, aby pěkně lícovaly do sloupců. Všimněte si také, že vodicí linky i okraje stránky mají **magnetické schopnosti**, takže objekty v jejich blízkosti k nim „přiskakují“.

Srovnání objektů podle vodicích linek

Leták je hotov. Porovnejte jeho výslednou podobu s vaší.

Výsledný leták

KALIFORNIE

Vážení přátelé,
 pojedte s námi tvornějším zájezdem Spojených států amerických. **Kalifornie** - zábava a výna strážní poměrně poptává 20 dní. Počítáme se do tajemného kalifornií: San Diego, Los Angeles včetně staré Akry Hollywood a San Francisco. Samozřejmě, že strážně máme bezpečně přivítáme v rozličných městech: Chertví Island Lassen, Mammoth, Redwood, Sequoia a Kings Canyon. Všechny tyto oblasti a další nabízí na zájezdu možnosti do zemědělské krajiny do zemědělských oblastí, do Monument Valley.

Nenechtejte si ujít hřejivý zážitek.



Termíny:	
7.5. - 27.5.2000	28.5. - 17.6.2000
6.8. - 26.8.2000	27.8. - 26.9.2000

49 500 Kč



Doprava:
 Železnice Praha - Los Angeles letadly

V Kalifornii: doprava v klimatizovaném kromědnu, v kromědnu s výhledem z letadla. Všechny zájezdy jsou v rámci zájezdu a přejezdů kolinní cestou Akazak.

Zpět: San Francisco - Praha letadly



EURO TOUR, s.r.o. - poměrně zájezdy do celého světa
 Eurotour, Letní 11, 602 00 Brno, tel. (05) 449 2994 2, fax (05) 4492 994 2, Po - Pá 9 - 17 hodin
 podnikatel: Ing. Jaroslav H. 755 01 Větrná ul. (05) 7 059 133
 zastoupen: Regionální úřad, Praha 6, tel. (02) 3489 2189
 e-mail: info.eurotour@seznam.cz

Na předchozím obrázku je jeho zobrazení vzniklé sejmutím obrazovky Zoner Callista včetně použitých vodicích linek. Jeho výsledná podoba tak, jak bude vypadat po vytisknutí, je na začátku kurzu.

Gratulujeme k úspěšnému dovršení výukového kurzu!

Pokud jste poctivě došli se zkušením tvorby vlastního loga a letáku až sem, přijměte od nás uznání a gratulaci. Dále následuje referenční popis Zoner Callista a jeho jednotlivých funkcí. Jejich použití podle toho, jaké grafické dokumenty vytváříte, je již na vás a vaší fantazii.

REFERENČNÍ PŘÍRUČKA



KAPITOLA 1

VEKTOROVÝ GRAFICKÝ EDITOR

VEKTOROVÝ GRAFICKÝ EDITOR

Grafický editor je program pro tvorbu a úpravy grafických dokumentů, tj. dokumentů s obrázky – ať už jsou to fotografie, loga, nápisy, či cokoli jiného.

Existují dva základní principy zaznamenávání obrazu počítačem – **vektorový a bitmapový**. Rozdíl mezi nimi je natolik velký, že většina grafických editorů se specializuje na jeden z nich, přičemž s tím druhým dokáže jen to nejnutnější – obvykle přecíst a umístit do dokumentu, popř. zmenšit či zvětšit. **Zoner Callisto je vektorový grafický editor**, který umožňuje i úpravy vložených bitmap.

Grafický editor

Principy záznamů grafiky

VEKTORY A BITMAPY

Oba tyto principy jsou důležité a v globálním pojetí grafické tvorby jsou nezaměnitelné, ba naopak – vzájemně se doplňují. Nejprve je třeba pochopit jednotlivé principy záznamu obrazu, potom také dovedete rozpoznat, kdy a na co je který z nich vhodnější.

VEKTOROVÝ vychází z matematického popisu plošných útvarů, tedy z geometrie. Chápe obrázek jako koláž **objektů** (čar, textů, geometrických útvarů, ...), složených, či ohraničených, z křivek, jejichž tvar určují tzv. **tečné vektory** neboli **směrnice** (matematicky je vektor směrová úsečka definovaná pozicí počátečního bodu, směrem a délkou). Počítač si tedy pamatuje tato data základních objektů a další vlastnosti (barvy, stín, ...) a při zobrazování vždy tvar křivek přepočítává. Díky tomu je kvalita zobrazení stále stejně vysoká nezávisle na zvětšení měřítka a bez velkých nároků na velikost souboru.

Vektory a bitmapy

Vektorová grafika



Bitmapová grafika

BITMAPOVÝ vychází z principu **vykreslování obrazu na obrazovku**, kde, zjednodušeně řečeno, usměrněný paprsek velice rychle cyklicky obarvuje celou obrazovku postupně po jednotlivých obrazovkových bodech zleva doprava a po řádcích shora dolů. Chápe tedy obrázek jako mozaiku bodů, tzv. **bitovou mapu** neboli **bitmapu** (též rastr), každý bod, tzv. pixel, je definován svou pozicí a barvou. Počítač si tedy musí pamatovat tyto informace pro každý bod, což ovlivňuje velikost datového souboru úměrně s rozměry obrázku. Pokud obrázek uložený v menším rozlišení (tzn. s menšími rozměry) zvětšíme, značně tím utrpí kvalita zobrazení.



Rozdíl mezi vektorovou a bitmapovou grafikou

Názorně ukazuje rozdíl v zobrazení vektorového obrázku a bitové mapy při zvětšení následující obrázek (vlevo je obrázek ve vektorovém formátu, vpravo v bitmapovém, vnitřní ovál je ukázkou původních rozměrů):

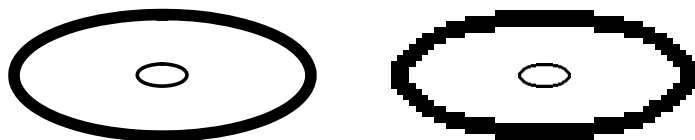

Struktur záznamu obrázku v souboru, tzv. **grafických formátů**, je velký výběr, a to jak pro obrázky vektorové, tak pro bitové mapy. Podrobněji je tato oblast zpracována v kapitole o práci se soubory v 2. části této publikace (Referenční příručka), je však vhodné uvědomit si alespoň základní informace.

Zejména u bitmapových obrázků na jeho volbě velice záleží, protože souvislost mezi **kvalitou zobrazení** a **velikostí souboru** nutí ke kompromisu – jedinou možností, jak snížit objem dat, je redukce množství informací o každém bodě. Pro každý účel je třeba **stanovit priority** (jiné pro internet, jiné pro DTP, ...) a podle nich potom vybírat. Jinak je tomu u vektorových formátů, kde tento problém zpravidla není, byly však donedávna považovány jen za interní formu zápisu konkrétních programů. Zejména proto, že nejsou přímo použitelné v DTP a jejich použití na internetu je dodnes málo rozšířené, bylo nutné konvertovat je do bitmapových formátů (i když ty již nebylo možno upravovat – např. jazykové korekce, záměna barev apod). V současnosti se situace pozvolna mění, značnou oblibu, vzhledem k jeho standardizaci ve Windows, si získává vektorový formát Windows Metafile a některá grafická studia již přebírají zakázky i ve formátech nejrozšířenějších programů pro tvorbu vektorové grafiky.

Vše dosud napsané sice vyznívá v neprospěch bitmapové grafiky, ale ona má nenahraditelnou pozici v DTP (většina tiskáren pracuje právě v rastrovém režimu), na internetu (kvůli použití na různých počítačích a operačních systémech), při využívání videa a fotografií (skenery, digitální fotoaparáty a videokamery).

Grafické formáty

Okolnosti výběru vhodného formátu

Windows Metafile

PRVKY VEKTOROVÉ GRAFIKY

Vektorová grafika je specifická především tím, že každý objekt je složen z jednoduchých (elementárních) prvků a vždy jej lze znovu na tyto prvky převést a na jejich úrovni upravovat. Existuje tedy určitá hierarchie vektorových objektů:

BOD je základním stavebním kamenem všech objektů vektorové grafiky, je to elementární prvek definovaný souřadnicemi. Nemá však nárok na samostatnou existenci, tzn., že bod nelze ve vektorové grafice nakreslit.

Princip vektorové grafiky a její prvky

Bod

Křivka KŘIVKA je nejnižší nakreslitelný objekt. Křivkou rozumíme jakoukoliv čáru – rovnou nebo zakřivenou, také složenou z několika křivek spojených nebo jen seskupených.

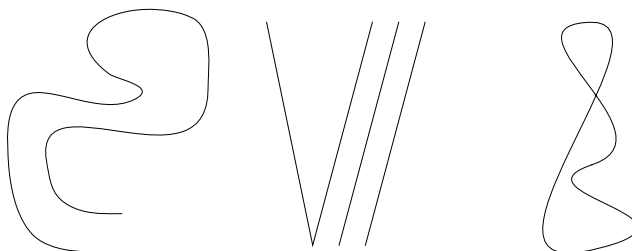

Geometrický tvar GEOMETRICKÝ TVAR je uzavřený útvar ohraničený křivkou. V matematice se jedná např. o čtverec, obdélník, trojúhelník či šestiúhelník. Ve vektorové grafice chápeme geometrické tvary poněkud obecněji. Kromě matematických mnohoúhelníků to může být jakýkoliv útvar ohraničený libovolnou křivkou, jedinou podmínkou je, že musí být uzavřený. Každý vektorový grafický editor nabízí několik nástrojů pro snadné kreslení základních tvarů – zpravidla jsou to čtverec, obdélník, n-úhelník (s definovaným počtem stran), kruh, elipsa a někdy i hvězda (s definovaným počtem cípů). V Zoner Callistu však můžete vytvořit i zcela nepravidelné tvary. Některé segmenty ohraničující křivky se mohou dokonce i křížit.

Ukázka základních
geometrických tvarů
v Zoner Callistu

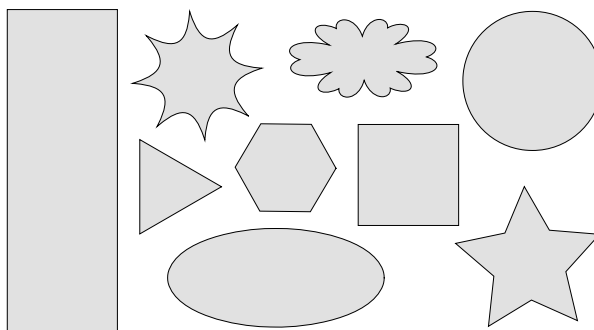

Skupina SKUPINA je seskupení několika objektů tak, že nadále vystupují jako jediný objekt. To umožňuje mnohdy značné usnadnění práce a také zajímavé efekty. Kromě prostého seskupení objektů lze vytvořit také kombinovanou skupinu a přechod mezi objekty, ale to vše bude podrobněji objasněno v příslušné kapitole.

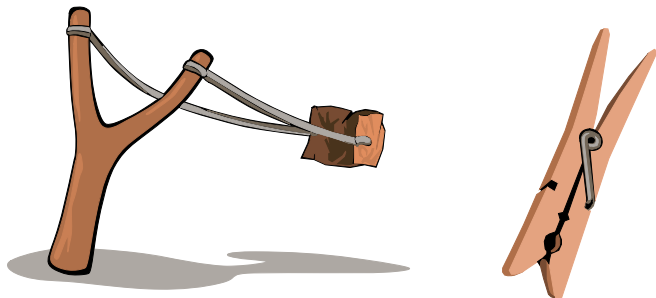

TEXT představuje velice důležitý prvek vektorové grafiky. Každý grafický editor umožňuje vkládat do dokumentu text, většina nabízí i určité spektrum jeho úprav a také formátování delšího souvislého textu např. prostřednictvím tabulky. Přitom jej však lze převést a upravovat až na úrovni jednotlivých křivek, které určují tvar každého znaku.

Text

Text napsaný v Zoner Callistu

Ukázka textu

Takhle může

vypadat **text**

napsaný v Zoner

Callistu

Takhle může vypadat

text napsaný v

Zoner Callistu

POUŽITÁ TERMINOLOGIE

Použitá terminologie

Již s uvedením české verze Windows 95 na trh došlo k zásadní změně termínů používaných v programech pro Windows. Následující popis má za cíl sjednotit některé pojmy v Zoner Callistu, které se dříve uváděly jinak nebo jsou v této verzi nové. Autoři Zoner Callista se snažili používat české názvy v souladu s konvencí Windows, a to dokonce i v těch případech, ve kterých jiné programy v češtině často přebírají názvy z angličtiny (např. nabídka x menu).

- **Dokument** – základní název pro obrázek nebo leták, který v Zoner Callistu vytváříte. Dříve výkres. Angl. document.
- **Nabídka** – také Roletová nabídka, v jiných programech se často užívá označení menu. Angl. menu.
- **Podnabídka** – rozšíření nebo další členění nabídky, v jiných programech podmenu. Angl. menu.
- **Panel nástrojů** – dříve lišta s nástroji nebo pruh nástrojů. Angl. toolbar.
- **Galerie** – okno s nástroji ukotvené ke straně obrazovky. Angl. gallery.
- **Storno** – odvolání operace. Dříve Zrušit nebo Zpět. Angl. cancel.
- **Klepnout** – dříve kliknout (myší). Angl. click.
- **Poklepat** – dříve dvakrát kliknout. Angl. doubleclick.
- **Hladiny** – v jiných grafických programech také vrstvy. Angl. layers.
- **Tlačítko** – ovládací prvek, také se používá termín ikona. Angl. button.

V celé příručce se používá zkráceně termín **Windows** souhrnně pro všechny podporované verze operačního systému Microsoft Windows.



KAPITOLA 2

PRACOVNÍ PROSTŘEDÍ EDITORU

PRACOVNÍ PROSTŘEDÍ EDITORU

2

Zoner Callisto je program určený pro práci pod Windows a to také určuje do značné míry jeho vzhled a způsob ovládání. Všechny funkce se ovládají pomocí roletové nabídky a panelů s nástroji, které volíte pomocí myši, ale také z klávesnice, která je nejrychlejší prostředkem pro přístup k některým funkcím. Velkou část funkcí lze vyvolat jak z nabídky, tak z panelu nástrojů, tak i klávesovou zkratkou. Jelikož předpokládáme, že prostředí Windows je vám již důvěrně známé, zaměříme se v následujícím textu na prvky specifické pro Zoner Callisto a na funkce, u programů pro Windows běžné, jen bez vysvětlování upozorníme, popř. je úplně vynecháme.

Prostředí programu

PRVNÍ SPUŠTĚNÍ

Po spuštění Zoner Callista se nejprve objeví uvítací obrazovka, která v dolní části nabízí „Tip na tento den“. Zde při každém spuštění programu najdete jeden z tipů pro efektivní práci. Je to metoda, jak se nenásilně „po kapkách“ učit novým a připomínat si staré, ale opomíjené, možnosti tohoto programu. Pokud si nepřejete jejich zobrazování, stačí před jeho zavřením klepnout myši na zatržítko v dolní části okna a příště se již neobjeví.

První spuštění programu

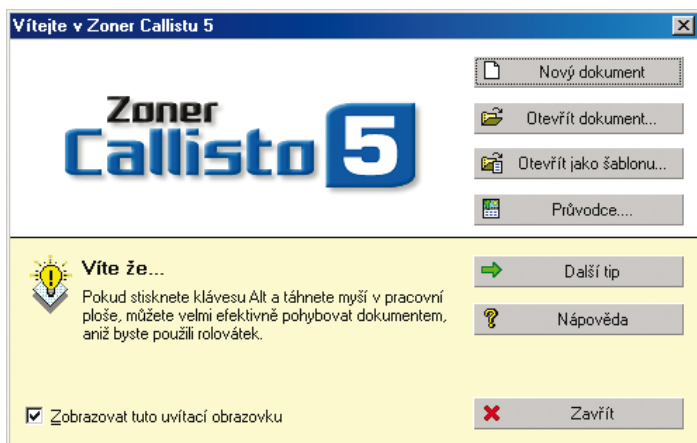

Uvítací obrazovka

Tip na tento den

Pracovní prostředí
Zoner Callista

2

Zoner Callisto nabízí na uvítací obrazovce kromě Tipu na tento den také několik možností vytvoření dokumentu: **Nový dokument**, **Otevřít dokument...**, **Otevřít jako šablonu...**, **Průvodce...**

Pro začátek zvolte **Nový dokument** a zobrazí se Vám podobná obrazovka, jako na následujícím obrázku.

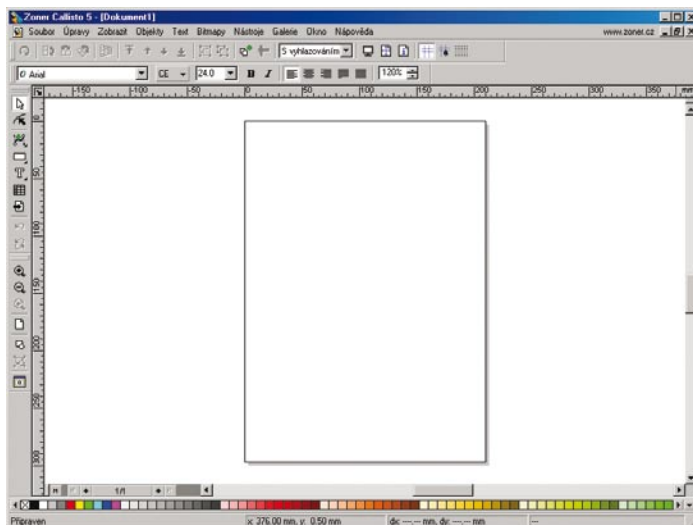

Ovládací prvky

Jak vidíte, pracovní plocha je přehledně uspořádána skoro tak, jako věci na pracovním stole. Rámeček ve středu obrazovky představuje **arch papíru** velikosti A4 v orientaci na výšku, což je nejčastěji používaný formát dokumentu. V titulním řádku (modrý pruh nahoře) vidíte **název dokumentu**, který je právě otevřený. Těsně pod ním je **roletová nabídka** a pod ní několik **panelů nástrojů**, další jsou po stranách. Dole se nachází **barevná paleta** a pod ní ještě **stavový řádek**. Pracovní plocha je vlevo a nahoře olemována **pravítky**, vpravo a dole se zobrazují **posuvníky**.

Vlastní nastavení
pracovního prostředí

Jestliže se vám toto rozmístění nelíbí, vězte, že není definitivní a sami si jej můžete **upravit podle vašich potřeb**. Následuje popis všech prvků pracovního prostředí a přehled, jak vyvolat jednotlivé příkazy Zoner Callista.

ROLETOVÉ NABÍDKY

Roletové nabídky (angl. menu) jsou již samozřejmou součástí snad každého programu, který pracuje pod Windows. Na pracovní ploše totiž zabírá minimum místa a přitom poměrně snadno a přehledně zpřístupní uživateli mnoho funkcí, které daný program umožňuje.

Klepnutím myši na položku roletové nabídky, popř. stiskem klávesy **Alt** a **příslušného podtrženého písmena**, rozbalíte (podobně jako roletu - odtud název) seznam příkazů, z něž si vybíráte opět myší. U většiny z nich je uvedena i **klávesová zkratka**, časem si ty nejčastěji používané jistě osvojíte. U některých je vpravo šipka, která ukazuje na přítomnost **podnabídky** (dalšího členění nabídky příkazů), tu rozbalíte klepnutím na tuto položku nebo jen „najatím“ a setrváním na ní. Jiné položky na klepnutí myší fungují jako **přepínač**, jsou-li „zapnuty“, mají vlevo před svým názvem zatržítko.

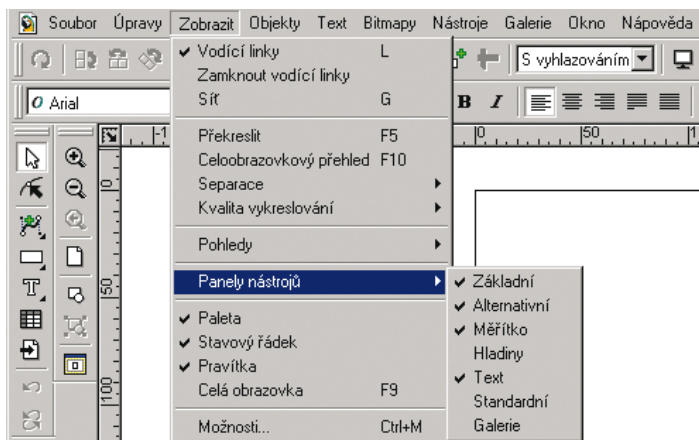

Následuje stručný **přehled příkazů** všech položek nabídky:

Ikona představující list papíru s obrázkem skrývá standardní nabídku Windows pro práci s oknem.

Nabídka windows

Nabídka **Soubor** obsahuje celkem 17 příkazů pro práci se soubory – otevření, uložení a zavření dokumentu, vytvoření dokumentu podle šablony nebo průvodce, import a export z/do jiných grafických formátů, informace o dokumentu, tisk a jeho nastavení, seznam několika naposledy otevřených souborů pro rychlý přístup na ně, a také příkaz pro ukončení programu.

Nabídka Soubor

- Nabídka Úpravy** Nabídka **Úpravy** obsahuje celkem 13 příkazů pro práci s dokumentem – příkaz pro vrácení či znovupravení posledních úkonů a příkazy pro kopírování jak v rámci otevřeného dokumentu, tak i z/do jiných souborů prostřednictvím schránky Windows.
- Nabídka Zobrazit** Nabídka **Zobrazit** obsahuje 14 položek, z nichž některé jsou ještě dále rozčleněny do podnabídek, zejména pro uživatelské nastavení vzhledu a způsobu práce v programu.
- Nabídka Objekty** Nabídka **Objekty** obsahuje celkem 14 příkazů pro práci s vektorovými objekty, ty budou důkladně popsány v příslušných kapitolách.
- Nabídka Text** Nabídka **Text** obsahuje pouze 3 příkazy pro práci s texty, i ty budou v příslušné kapitole důkladně popsány.
- Nabídka Bitmapy** Nabídka **Bitmapy** obsahuje 3 příkazy pro práci s bitovými mapami, jejich podrobnější popis najdete v příslušné kapitole.
- Nabídka Nástroje** Nabídka **Nástroje** obsahuje jen 3 příkazy pro převod objektů na bitmapu a pro tvorbu vlastních odstínů barev či druhů zakončení čar (šipek).
- Nabídka Galerie** Nabídka **Galerie** obsahuje celkem 17 příkazů pro vlastní nastavení zobrazení galerií s nástroji. Způsobu práce s galeriemi je věnována samostatná část této kapitoly.
- Nabídka Okno** Nabídka **Okno** obsahuje 5 příkazů pro práci s více okny otevřenými v Zoner Callistu a jejich seznam pro rychlý přístup.
- Nabídka Nápověda** Nabídka **Nápověda** obsahuje 4 příkazy pro zobrazení nápovědy k programu a vyhledávání v jejím obsahu či rejstříku, ale také pro zobrazení informací o firmě ZONER software, s. r. o., a o přístupu uživatelů k její technické podpoře.

PANELY NÁSTROJŮ

Roletová nabídka je užitečná jako přehledná a kompletní zásobárna příkazů, ale vyvolat jejím prostřednictvím žádaný příkaz znamená obvykle několik přesunutí a stisknutí tlačítka myši. To mnohdy uživatel chápe jako nepříjemné zdržení, tím spíše, že práce v grafickém editoru spočívá z větší či menší části v opakování několika málo úkonů. Proto jsou v programech pro Windows již naprosto běžné **panely nástrojů**, které přístup k často žádaným funkcím přiblíží na jediné klepnutí myši. Každý z nich zajišťuje obsluhu nástrojů pro skupinu činností, jež spolu úzce souvisejí. Takový panel obvykle obsahuje políčka pro nastavení hodnot nějakých parametrů a tlačítka, která po klepnutí myši buď vyvolají určitou akci, anebo fungují jako přepínače (zamáčknuté znamená „zapnuto“).

K ovládání Zoner Callista slouží celkem 7 panelů nástrojů. Můžete zapnout či vypnout zobrazení každého zvlášť změnou zatržení v nabídce **Zobrazit | Panely nástrojů** nebo rychleji v lokální nabídce, která se objeví po klepnutí pravým tlačítkem myši na kterémkoli panelu. Také je můžete přesunout kamkoliv do pracovní plochy (po „odtržení“ od okraje se změní v plovoucí okno) či ukotvit k libovolnému okraji – ovšem s výjimkou panelů, které obsahují okénko pro zadání hodnot parametrů, ty lze uchytit jen vodorovně.

Základní panel obsahuje základní nástroje pro tvorbu dokumentu a tlačítka pro zrušení či znovuprovedení posledního úkonu.



Alternativní panel je zcela specifický – jeho obsah se průběžně mění v závislosti na zvoleném nástroji ze základního panelu a na druhu vybraného objektu. Právě tato technologie, tedy konfigurace podle činností uživatele, činí Zoner Callisto velmi jednoduše ovladatelným – v každém okamžiku vidíte, co můžete s vybraným objektem dělat.



Panely nástrojů

2

Zobrazování panelů nástrojů



Základní panel nástrojů

Alternativní panel nástrojů

Bezprostředně po spuštění programu, kdy je implicitně zvolen nástroj pro výběr a editaci objektů a není vybrán žádný objekt, vypadá alternativní panel jako na obrázku s tím rozdílem, že část tlačítek není přístupná (zprístupní se až po vybrání nějakého objektu).

Vzhledem k množství různých podob alternativního panelu zde není popis příkazů – najdete jej v dalších kapitolách referenční příručky vždy tak, jak to odpovídá popisovaným činnostem. Alternativní panel doporučuji ukotvit k hornímu okraji pracovní plochy.

Standardní panel nástrojů



Standardní panel obsahuje častěji používané příkazy z nabídek Soubor a Úpravy.

Panel nástrojů Měřítko

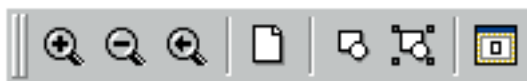

V panelu **Měřítko** jsou vyčleněny příkazy pro změnu měřítka zobrazení. Osvědčilo se svislé ukotvení k levému, popř. pravému okraji pracovní plochy.

Panel nástrojů Hladiny



Panel **Hladiny** obsahuje základní funkce pro práci s více hladinami. Je to jednodušší ze dvou variant, které Zoner Callisto pro práci s hladinami nabízí, při složitějších úpravách asi spíše využijete galerii Hladiny (sice zabírá na obrazovce více prostoru, ale poskytuje lepší přehled o všech existujících hladinách).

Panel nástrojů Text

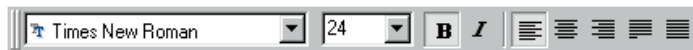

Panel **Text** slouží k nastavení parametrů písma a formátování pro veškeré texty. Obsahuje převážně prepínače nastavení a okénka pro definici parametrů, proto může být ukotven pouze vodorovně.



Panel nástrojů Galerie

Panel **Galerie** je rychlou variantou pro práci s galeriemi, v podstatě duplikuje nabídku Galerie. Potřeba jeho zobrazení závisí na tom, co zrovna děláte; při různorodé činnosti (zejména na menší obrazovce) s ním budete mít po ruce rychlý nástroj pro vyvolání či skrytí kterékoli galerie. Pokud jej chcete mít zobrazený, využijte svislého ukotvení, nejlépe k pravému okraji pracovní plochy.

Za nejdůležitější považujeme panely **Základní** a **Alternativní**, ty mějte zobrazené vždy a příliš neexperimentujte s jejich umístěním. Podle druhu vaší práce pak asi využijete také další panely – **Text** (obsahuje-li dokument textové informace), **Měřítko** (při detailní práci a větších rozměrech oproti velikosti pracovního okna) a **Hladiny** (je-li jich více). Zbývající panely pravděpodobně využijete méně – **Standardní** při práci s více soubory a **Prostředí** při rozmanité činnosti, kdy potřebujete mít po ruce více panelů, než kolik se jich pohodlně vejde na obrazovku (vhodné u menších monitorů). Vždy se snažte mít na obrazovce jen to, co opravdu potřebujete, a umístěné tak, aby zbylo dostatek prostoru na práci.

Tipy pro optimální nastavení

Galerie

Galerie je vlastně plovoucí okno, takže si ji můžete umístit na obrazovce tak, aby nepřekážela, nebo zavřít podle potřeby. Navíc si ji můžete **ukotvit k pravému okraji obrazovky**, přičemž vám zabere celý sloupec jednotné šířky, čímž odpadnou nepřijemnosti s posouváním potřebného plovoucího okna podle toho, kterou část obrázku upravujete. Galerie totiž **obrázek nepřekryje**, nýbrž zúží okno pracovní plochy, což při práci s dokumenty běžných rozměrů (např. A4 na výšku) nijak nevadí. Další výhodnou vlastností galerií oproti plovoucím oknům v minulé verzi, z hlediska úspory místa na pracovní ploše, je to, že v jediném okně **na kartách** (pod záložkami) soustřeďují ovládací prvky několika vlastností, které spolu souvisí a často se používají souběžně – např. barva a průhlednost výplně současně s obrysem a stínem.

Ukázka pracovní plochy s galeriemi

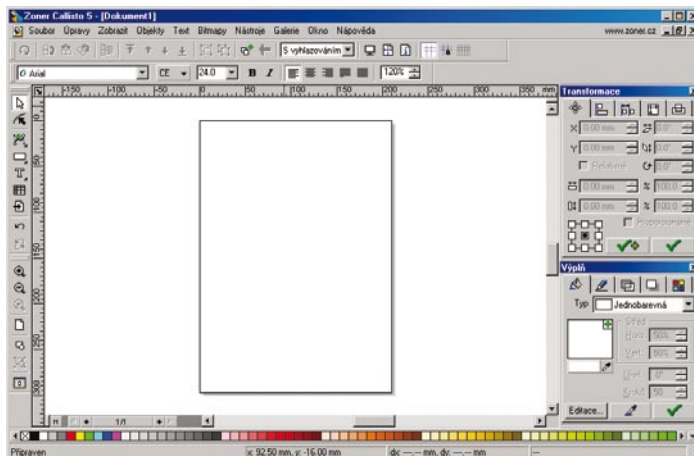

Zobrazení / skrytí

Zobrazení či skrytí galerií lze nastavit změnou zatržení v položce Galerie roletové nabídky nebo lokální nabídky, kterou vyvoláte klepnutím pravým tlačítkem myši v pracovní ploše mimo objekt. Rychlejší variantu nabízí panel nástrojů Galerie, pokud jej máte zobrazený, anebo klávesové zkratky. Následuje stručný přehled jednotlivých galerií, funkce jednotlivých prvků bude důkladněji popsána v příslušných kapitolách referenční příručky.

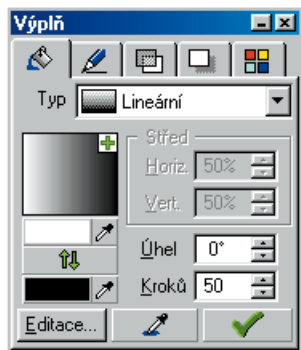

Karty **Výplň**, **Pero**, **Průhlednost**, **Stín**, **Barvy** obsahuje galerie, kterou budete mít zobrazenou nejčastěji, dobrým zvykem je její ukotvení jako první shora. Pokrývá všechny funkce pro nastavení a doladění barevnosti dokumentu.

Výplň, **Pero**, **Průhlednost**, **Stín**, **Barvy**

Galerie, která obsahuje karty **Transformace**, **Zarovnání objektů**, **Rozmístění objektů**, **Velikost objektů**, **Operace s objekty**, poskytuje kompletní nabídku funkcí pro manipulaci a operace s objekty.

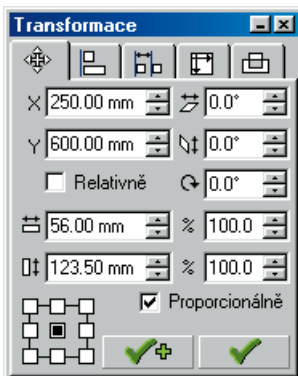

Transformace, **Zarovnání objektů**, **Rozmístění objektů**, **Velikost objektů**, **Operace s objekty**

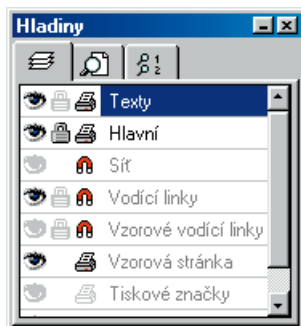

Galerie s kartami **Hladiny**, **Správce pohledů**, **Pohledy** poskytuje uživateli přehledný seznamu všech definovaných hladin i pohledů.

Hladiny, **Správce pohledů**, **Pohledy**

Galerie obsahující karty **Styly**, **Kliparty**, **Symboly** poskytuje kromě stylů také přehled klipartů pro usnadnění jejich prohledávání, a náhled symbolů obsažených ve fontech.

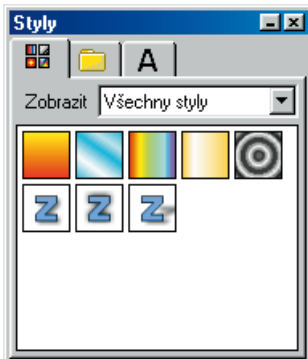

Styly, **Kliparty**, **Symboly**

Lokální nabídka

Místní neboli **lokální nabídky** jsou zajímavou alternativou roletových nabídek. Jedná se o roletovou nabídku, která se **rozbalí po klepnutí** pravým tlačítkem myši na některý prvek a zpřístupní tak uživateli příkazy, které souvisí právě s prvkem, na němž byla vyvolána. Jejich vzhled bude popsán vždy současně s daným prvkem, ke kterému se vztahují, zde tedy jen jejich stručný přehled:

Lokální nabídka Panely

Panely – lze vyvolat klepnutím pravým tlačítkem myši na kterýkoliv panel mimo ikony, nabízí možnost operativně změnit zobrazení jednotlivých panelů nástrojů změnou jejich zatržení v této nabídce.

Lokální nabídka Plocha

Pracovní plocha – vyvoláte klepnutím pravým tlačítkem myši kamkoliv v pracovní ploše mimo objekty, nabízí změnu vybraného základního nástroje, změnu zobrazení galerií a příkazy pro kopírování objektů.

Lokální nabídka Stránky

Stránky – rozbalí se po klepnutí pravým tlačítkem myši na kteroukoliv ikonu ovládacího panelu pro stránky, obsahuje příkazy pro práci s vícestránkovým dokumentem.

Lokální nabídka Právítka

Právítka – ten rozbalíte klepnutím pravým tlačítkem myši na kterékoliv právítka a umožňuje právítka schovat, ale také obsahuje příkazy pro změnu zobrazení vodicích linek a sítě a jejich nastavení.

KLÁVESOVÉ ZKRATKY**Klávesové zkratky**

I když jsou panely a galerie nástrojů velmi příjemné na ovládání, přece jen je neustálé hledání správného ovládacího prvku pohybem myši po ploše poněkud únavné. Účinnou prevencí před křečí v zápěstí, a mnohdy také značné zrychlení práce, znamená používání **klávesových zkratk**, tzn. kombinovaných stisků určitých kláves, zpravidla kláves horní řady (**F1**, **F2**, ...) nebo kombinací kláves **Ctrl**, **Alt** či **Shift** s nějakým číslem či písmenem. Seznam klávesových zkratk najdete v závěru knihy jako zvláštní přílohu, navíc budou průběžně uváděny (zpravidla v závorkách) při popisu jednotlivých úkonů.

PRAVÍTKA A SOUSTAVA SOUŘADNIC

Pracovní plochu lemují shora a zleva **pravítka**. Jejich měrný systém je implicitně milimetrový, ale tuto měrnou jednotku lze změnit v nabídce **Soubor | Nastavení dokumentu** na palce, pixely a jiné. Na pravítkách můžete přímo sledovat **velikost objektu** (viz obrázek), což oceníte zejména při jejich přesouvání.

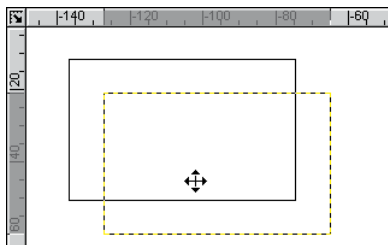

Jak je u programů typu editor (ať už textový nebo grafický) již zvykem, počátek soustavy souřadnic je v levém horním rohu tiskové stránky, takže svislá osa roste směrem dolů (na rozdíl od matematiky!)

Pro přesnější určení pozic Zoner Callisto umožňuje stanovit si **vlastní počátek soustavy souřadnic**, k tomu slouží ikona v levém horním rohu (v místě kde se pravítka scházejí). Tažením myši z ní směrem do pracovní plochy lze „vytáhnout“ kříž, jehož průsečík v okamžiku, kdy myš uvolníte, bude určovat bod [0,0]. Vlastní počátek soustavy souřadnic lze zadat také číselnou hodnotou v nabídce **Soubor | Nastavení dokumentu** na kartě **Stránka**.

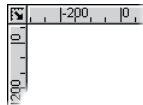

Tažením myši z pravítka směrem do pracovní plochy získáte **vodící linky**, o nich se více dozvíte v dalším textu.

Klepnutím na pravítka pravým tlačítkem myši vyvoláte lokální nabídku, ve které lze nastavit zobrazení či skrytí vodících linek a sítě, anebo uzamčení vodících linek. Také jejím prostřednictvím lze vyvolat okno pro nastavení sítě a vodících linek či schovat pravítka.

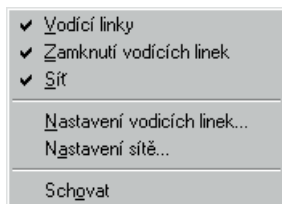

Pravítka a měrný systém

2

Soustava souřadnic

Počátek soustavy souřadnic

Vodící linky

Lokální nabídka

Stavový řádek

Kompletní informace o právě zpracovávaném objektu, či objektech, poskytuje **stavový řádek**. Jeho zobrazení či skrytí lze zvolit změnou zatržení v nabídce **Zobrazit | Stavový řádek**, nedoporučuji však jeho skrývání, pokud to není nezbytně nutné.

Informace
ve stavovém řádku

Na jeho začátku se zobrazují popisky k aktuálním nástrojům nebo volbám v nabídce. Hodnoty x a y v prvním poli udávají **souřadnice kurzoru** vzhledem k nastavenému počátku soustavy souřadnic. Hodnoty dx a dy ve druhém poli jsou rozměry vybraného objektu či objektů (přesněji řečeno pravouhlé průměty do os x a y soustavy souřadnic), pokud však s ním (nimi) pohybujete, zobrazují se zde relativní souřadnice posunutí vztažené ke středu objektu (objektů). V dalším poli se nachází charakteristika aktivního objektu (či objektů) a hladině, na které se objekt nachází, jen po dobu otáčení objektu je v něm uveden aktuální úhel otočení.

Změna
měrných jednotek

Všechny hodnoty souřadnic jsou uvedeny ve stejných měrných jednotkách jako na pravítkách, změnit je (oboje současně) lze v nabídce **Soubor | Nastavení dokumentu**.

POSUVNÍKY

Posuvníky

Posuvníky jsou nezbytnou součástí snad všech programů pro Windows. I v Zoner Callistu lemují zleva a zdola okno pracovní plochy a slouží k pohybu po dokumentu, který se při zvoleném měřítku „nevejde“ do okna. Jejich použití snad není třeba více rozebírat.

Navigace v dokumentu

Existuje však ještě jeden způsob, jak se v dokumentu pohybovat podobně, jako když rukou posunujete papír po stole (panning). Když stisknete klávesu **Alt**, změní se kurzorová šipka v šipkový kříž. Nyní můžete dokument „uchopit“ současným stiskem levého tlačítka myši a jejím pohybem po podložce posunout.

Majitelé myši s kolečkem (či jiným obdobným zařízením) mohou navíc tohoto kolečka využít k pohybu po pracovní ploše ve vertikálním směru, a se současně stisknutou klávesou **Shift** i ve směru horizontálním. Po stisknutí kolečka se zobrazí navigační kříž, který umožňuje pohyb po dokumentu jen malým posunem kurzoru vhodným směrem od kříže.



PALETA BAREV

Těsně nad stavovým řádkem se nachází **paleta barev**, jejíž používání stylem **Drag&Drop** (česky asi Táhni a pusť) může velice zrychlit a zefektivnit vaši práci v Zoner Callistu.



Podrobněji budou možnosti jejího využití rozebrány při popisu práce s barvami.

Jako všechno ostatní i paletu barev lze v případě nutnosti skrýt, a to změnou zatržení v nabídce **Zobrazit | Paleta**.

O barvách a o způsobu práce s paletou barev ještě bude řeč v kapitole Barvy a efekty, viz strana 171.

PRACOVNÍ PLOCHA

Pracovní plocha poskytuje prostor pro vaši grafickou tvorbu. Kreslení, či přesněji řečeno vkládání objektů, provádíme do dokumentu, který je zobrazen jako **tisková stránka** ohraničená okrajem se stínem. V novém dokumentu obvykle má tato stránka formát A4 na výšku, změnit jej můžete, společně s dalšími parametry, v nabídce **Soubor | Nastavení dokumentu**.

Plocha vně tiskové stránky slouží k odkládání objektů, které nechcete tisknout, ale chcete je uchovat pro pozdější použití nebo je chcete přesunout na jinou stránku.

Klepnutím pravým tlačítkem do pracovní plochy mimo objekty vyvoláte **lokální nabídku**, která tak zpřístupňuje kreslicí nástroje ze základního panelu nástrojů, nástroje pro práci se schránkou Windows a také možnost zobrazení či skrytí vodících linek a sítě.

Tato reakce na klepnutí pravým tlačítkem myši je však volitelná, změnit ji můžete v roletové nabídce **Zobrazit | Možnosti**, pod záložkou **Všeobecné**.

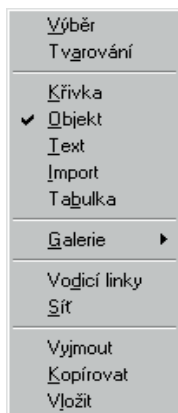

Paleta barev

Zobrazení a skrytí palety barev

Pracovní plocha

Změna nastavení dokumentu a stránky

Odkládací plocha

Lokální nabídka



KAPITOLA 3

OVLÁDÁNÍ ZONER CALLISTA

OVLÁDÁNÍ ZONER CALLISTA

MĚŘÍTKO ZOBRAZENÍ

Při kreslení je občas potřeba obrázky zvětšit či zmenšit a při tom vám bude velkým pomocníkem nástroj **měřítka**, který bývá někdy nazýván lupa.

K jeho ovládání slouží **panel nástrojů Měřítka**, jehož zobrazení či skrytí zvolíte změnou zatržení v roletové nabídce **Zobrazit | Panel nástrojů | Měřítka** nebo přímo v kontextové nabídce.



Panel nástrojů Měřítka

Dokud si dostatečně neosvojíte tzv. rychlopřepínání a klávesové zkratky (viz dále), nechejte si panel nástrojů pro měřítko zobrazený, můžete využít svislého ukotvení, nejlépe vlevo pod základním panelem. Nabídnout vám může tyto příkazy:

 **Zvětšení měřítka** – provedete klepnutím myši na toto tlačítko a natažením rámce přes oblast, kterou chcete roztahnout do okna pracovní plochy. Pokud místo tažení jen myši do plochy klepnete, měřítko se zdvojnásobí tak, že střed okna bude v místě tohoto klepnutí. Oba tyto postupy lze provádět do určité míry opakovaně.

Zvětšení měřítka

 **Zmenšení měřítka** – po klepnutí myši na toto tlačítko se zmenší měřítko zobrazení na polovinu, i tuto akci lze několikrát opakovat.

Zmenšení měřítka

 **Předchozí měřítko** – klepnutím na toto tlačítko se nastaví poslední měřítko zobrazení použité jako poslední před současným měřítkem, tedy před poslední provedenou změnou.

Předchozí měřítka

 **Celá stránka** – zobrazí v pracovní ploše celou tiskovou stránku.

Celá stránka

Přehled všech objektů



Přehled všech objektů – zobrazí v pracovní ploše všechny objekty, tedy na dané stránce a na okolní odkládací ploše

Vybrané objekty



Vybrané objekty – po klepnutí na tuto ikonu se nastaví největší možné měřítko tak, aby byly viditelné celé všechny vybrané objekty.

Pracovní plocha



Pracovní plocha – poskytne přehled o celé pracovní ploše, toto je nejmenší možné měřítko a použijete jej jen při přesunech větších objektů, odložených na pracovní ploše, na stránku a zpět.

3

Rychlopřepínání měřítka

Rychlopřepínání měřítka

Jak již byla zmínka na předchozí stránce, rychlopřepínání měřítka je další metodou, jak změnit měřítko zobrazení, a navíc rychleji. Vychází z principu klávesových zkratk, nevyužívá však jen kláves – jedná se o **současný stisk kláves a pravého tlačítka myši**. Jistě si tuto metodu velice brzy osvojíte, abyste nepotřebovali mít zobrazený panel s nástroji pro měřítko. Velkou výhodou je také fakt, že při tomto způsobu přepínání měřítka se **nemění nástroj**, se kterým zrovna pracujete.

Stránka – 1/2 stránky

První je možnost přepínání režimů **Celá stránka – Polovina stránky** klepnutím pravým tlačítkem myši se současně stisknutou klávesou Ctrl, přičemž pozice kurzoru stanoví střed zvětšeného zobrazení. Opětovným klepnutím pravým tlačítkem se stisknutým Ctrl se měřítko přizpůsobí zobrazení celé strany.

Stránka – 1/4 stránky

Druhá varianta umožňuje obdobným způsobem přepínání režimů zobrazení **Celá stránka – Čtvrtina stránky**. Rozdíl je pouze v tom, že současně s klepnutím pravým tlačítkem myši je třeba podržet stisknuté klávesy Ctrl-Shift.

Dočasná volba nástroje Měřítka

Třetí možností je **dočasná volba zvětšovacího nástroje** současným stiskem kláves **Ctrl-mezerník**. Pokud jsou stisknuté, kurzor myši se změní na lupu a vy můžete **tažením levým tlačítkem myši** vymezit oblast nového zobrazení. Po uvolnění kláves se automaticky vrátí původní nástroj.

Klávesové zkratky

Některé další užitečné nástroje měřítka lze vyvolat jednoduchými klávesovými zkratkami, ovšem s jedním omezením – nefungují při psaní textů:

- A – zaostří na všechny objekty
- S – zaostří na označené objekty
- E – zobrazí celou stránku.

HLADINY

Možnost **práce ve více hladinách** (v některých programech se jim říká vrstvy) již není výhradou profesionálních grafických programů typu CAD, dnes je již nepostradatelnou součástí všech slušných programů pro tvorbu jakékoliv grafiky. Také Zoner Callisto tuto možnost nabízí.

Práci na několika hladinách v grafickém editoru lze přirovnat ke skládání obrázku z částí nakreslených na průhledných fóliích či skleněných deskách. V takovém případě získáte správný výsledek položením těchto fólií na sebe tak, že při pohledu shora vidíte kompletní obrázek. Každá taková fólie je v Zoner Callistu prezentována jako hladina, za **hlavní hladinu** pak považujeme podložku, na které tyto fólie-hladiny skládáme na sebe.



K čemu hladiny použít? Především k usnadnění a urychlení práce se složitějšími dokumenty. Jednotlivé části dokumentu doporučujeme kreslit do různých hladin a ty pak nastavit tak, aby byly neměnné nebo dokonce neviditelné. Pokud si práci s hladinami dostatečně osvojíte, můžete si tímto způsobem často podstatně urychlit tvorbu dokumentu, zvláště pokud je v něm větší množství objektů.

Pro práci s hladinami jsou vám k dispozici dva ovládací prvky, a to **panel nástrojů a galerie**. Rozhodnutí, který z nich použít závisí na tom, kolik hladin v dokumentu máte, jak s nimi pracujete a také kolik máte prostoru na obrazovce. Ovládání hladin je v obou případech v podstatě shodné, galerie však nabízí více možností manipulace jak s hladinami, tak s objekty na nich umístěnými.

Panel nástrojů Hladiny můžete ukotvit pouze ve vodorovné poloze, osvědčuje se umístění u horního okraje. Pokud vám to rozlišení monitoru umožní, doporučuji jej umístit vpravo jako druhý v řadě vedle jiného panelu, např. alternativního.



Princip skládání hladin

Využití hladin

Možnosti ovládání

Panel nástrojů Hladiny

Na panelu nástrojů pro měřítko najdete tyto prvky:

Aktivní hladina

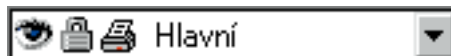

Aktivní hladina nese informaci o hladině,

na níž právě pracujete. Klepnutím na šipku vpravo rozbalíte seznam všech existujících hladin, které jsou uživateli přístupné, volbou kterékoliv z nich tuto nastavíte jako aktivní. Ikony vlevo před názvem hladiny jsou přepínači nastavení, jsou-li výrazné a barevné, znamená to stav „zapnuto“, jsou-li šedé, znamená to „vypnuto“. **Změnit jejich stav** můžete klepnutím levým tlačítkem myši na příslušnou ikonu.

Viditelnost



Viditelnost udává, zda budou objekty na této hladině viditelné na obrazovce. Jejím vypnutím jednoduše schováte již hotové části dokumentu, aby vás jejich vykreslování nezdržovalo při další práci, neboť každý objekt, který není vidět, znamená jistou úsporu času při překreslování obrazovky, zvláště na počítačích poněkud nižších parametrů. Ale i na velice výkonných počítačích se při tvorbě složitějších prací vyplatí si rozmístění objektů na jednotlivé hladiny předem promyslet, zejména jedná-li se o bitmapy nebo prvky se složitějšími přechody či průhledností.

Uzamčení



Uzamčení hladiny znamená ochranu již hotové části složitějšího dokumentu před nechtěnými změnami, kterým se při další práci jen stěží vyhnete. Objekty na uzamčené hladině sice mohou být viditelné, ale nedá se s nimi manipulovat – nemůžete je vybrat, zmenšit, odstranit ani tvarovat.

Tisknutelnost



Tisknutelnost je užitečná zejména při práci podle předlohy, kterou chcete vidět na obrazovce, nikoliv však ve vytištěném dokumentu. Také využití tzv. Slepých map, které jsou také součástí instalačního balíčku Zoner Callista, jsou založeny právě na principu nastavitelné viditelnosti a tisknutelnosti.

Přidat hladinu



Přidat hladinu – po klepnutí na toto tlačítko se zobrazí okénko pro zadání názvu a nové hladiny a nastavení jejích vlastností. Tato hladina se pak přidá nad dosud aktivní hladinu (lze tedy vkládat i mezi již existující hladiny).

Smazat hladinu



Smazat hladinu – klepnutím na toto tlačítko smažete aktivní hladinu i s objekty, které jsou na ní obsažené, vždy se však program dotazem ujistí, zda tuto akci skutečně chcete provést. Pokud chcete obsažené objekty zachovat, musíte je nejprve přesunout do jiné hladiny nebo na okolní plochu. Mazání hladin má

jen jedinou podmínku – v dokumentu musí zůstat alespoň jedna uživatelem modifikovatelná hladina.

Mezi časté úkony při práci s hladinami patří **přemístění objektů** z jedné hladiny do jiné. K tomu lze samozřejmě použít kopírování s pomocí schránky (o práci se schránkou se dozvíte více v závěru referenční příručky). Zoner Callisto však k tomuto účelu nabízí přímý nástroj. Stačí si označit objekty, jež chcete přesunout, vybrat cílovou hladinu jako aktuální a zvolit v nabídce **Objekty | Pořadí objektů | Do aktuální hladiny**.

Galerie Hladiny poskytuje pro práci na více hladinách poněkud vyšší komfort. Jednak v ní vidíte seznam všech hladin, které v dokumentu jsou, jednak nabízí větší spektrum příkazů a většinou i jejich rychlejší vyvolání.

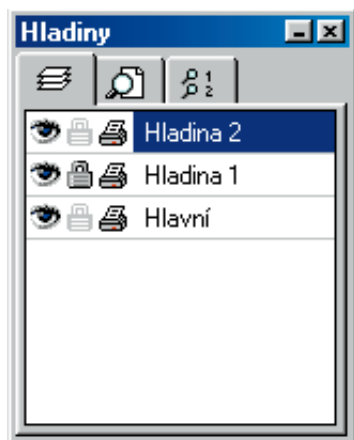

Aktuální hladina je v seznamu modře podsvícena. Vybrat jako aktuální můžete kteroukoliv uživatelem modifikovatelnou hladinu pouhým klepnutím levým tlačítkem myši.

Přímo v tomto seznamu lze velmi jednoduše **změnit pořadí hladin** (opět jen těch uživatelem modifikovatelných), a to tak, že jednu z nich myší uchopíte stisknutím levého tlačítka, přetáhnete na žádané místo a tlačítko myši pustíte.

V seznamu můžete také hladinám **změnit názvy**. Pokud na název některé hladiny poklepete myší, zobrazí se okénko pro změnu vlastností této hladiny (tj. názvu, stavu viditelnosti, uzamčení a tisknutelnosti) stejně jako při přidávání nové hladiny.

Klepnutím pravým tlačítkem myši kdekoliv v seznamu vyvoláte **lokální nabídku**, která vám nabídne další příkazy. Jestliže toto klepnutí učiníte ve volném prostoru mimo řádky s názvy hladin,

Přesouvání objektů mezi hladinami

Galerie Hladiny

Aktuální hladina

Změna pořadí hladin

Přejmenování hladin

Lokální nabídka

bude tato nabídka obsahovat jen minimum příkazů, pokud klepnete na řádku, dostanete větší výběr příkazů – samozřejmě se opět rozlišuje, co s danou hladinou smíte udělat.

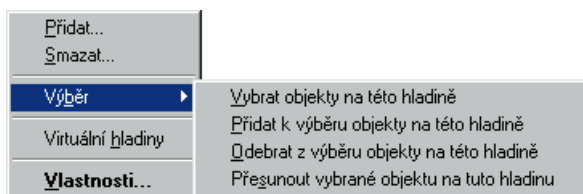

3

Přidání a smazání hladiny

Příkazy **Přidat** a **Smazat** zde nahrazují příslušná tlačítka z panelu nástrojů Hladiny, k jejich popisu se již nemá cenu vracet. Snad jen upozornění, že příkaz smazat je dostupný pouze tehdy, když nabídku vyvoláte klepnutím na modifikovatelnou, hladinu. A přidaná hladina se zařadí nad aktuální, nikoliv nad tu, na které jste klepli myší.

Výběr a přesouvání objektů

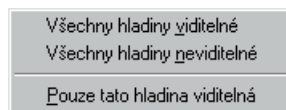

Pod položkou **Výběr** najdete 4 příkazy pro vybírání, odebírání a přesouvání objektů. Opět se jedná o příkazy, které se vždy vztahují k té hladině, na níž jste kontextovou nabídku vyvolali.

I v galerii Hladiny můžete měnit **nastavení viditelnosti, uzamčení a tisknutelnosti** pro jednotlivé, uživatelem modifikovatelné hladiny. Kromě změny stavu klepnutím levým tlačítkem myši na příslušnou ikonu u dané hladiny však máte v galerii ještě jednu možnost – **lokální nabídky**, které vyvoláte klepnutím na jednotlivé ikony pravým tlačítkem myši. V nich můžete příslušnou vlastnost (na obrázku viditelnost) zapnout nebo vypnout pro všechny hladiny současně, anebo můžete té hladině, na níž jste nabídku vyvolali, nastavit tzv. **exkluzivní viditelnost** (respektive uzamčení, tisknutelnost) – tzn., že danou vlastnost zapnete jen pro ni (všem ostatním se vypne).

**Virtuální hladiny**

V Zoner Callistu existují také hladiny, které nemůže uživatel žádným způsobem změnit. Jsou to tzv. **virtuální hladiny**. Zobrazení jejich seznamu je možné pouze v galerii Hladiny a zapnout či vypnout jej lze v lokální nabídce změnou zatržení u položky **Virtuální hladiny**. Jejich názvy jsou šedé a není možné je vybrat jako aktuální.

Zoner Callisto vám je nabízí k nahlédnutí a dovoluje také velice rychle měnit nastavení jejich viditelnosti a tisknutelnosti, u některých také uzamčení. Myslím, že jejich účel není třeba více vysvětlovat, jelikož je dostatečně zřejmý už z názvů těchto hladin.

  Jedinou zvláštností oproti běžným hladinám je možnost nastavit některým z nich magnetické vlastnosti.

Volbou položky **Vlastnosti** klepnutím na modifikovatelné hladině vyvoláte okénko pro **změnu vlastností** dané hladiny (stejně jako když na její název v seznamu poklepete). Volbou téže položky na virtuální hladině však vyvoláte jiné okno, v závislosti na dané hladině, pro zadání všech parametrů týkajících se prvků, které dotyčná hladina obsahuje – např. nastavení tiskových značek pro hladinu Tiskové značky. Parametry všech prvků virtuálních hladin najdete také v roletové nabídce **Soubor | Nastavení dokumentu**.

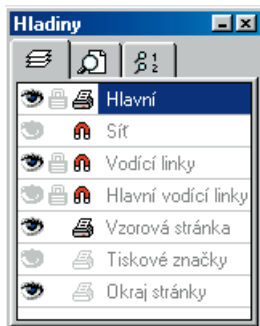

Zoner Callisto rozlišuje při práci se schránkou, zda se má zachovat hladina daného objektu. Okno pro nastavení této možnosti vyvoláte volbou **Zobrazit | Možnosti...** v roletové nabídce. Na kartě **Schránka** je položka **Zachovávat hladiny**. Pokud tedy chcete přesunovat objekty z jedné hladiny do jiné (i mezi dvěma dokumenty!), nezaškrtněte tuto položku. Naopak pokud například přetahujete z jednoho dokumentu obrázek, který je rozvržen na několika hladinách, do jiného dokumentu, je vhodné hladiny zachovat zaškrtnutím této volby. Podrobnější informace o práci se schránkou najdete v závěru referenční příručky.

Galerie s virtuálními hladinami

Vlastnosti hladin

3

Zachovávání hladin při kopírování přes schránku

SPRÁVCE POHLEDŮ

Při grafické tvorbě se určitě nevyhnete zvětšování určitých částí dokumentu, je tedy třeba často měnit měřítko zobrazení. V situaci, kdy je třeba opakovaně určitou část obrázku několikanásobně zvětšit, poupravit nějaký detail, a hned nato zase zmenšit a zkontrolovat efekt změny v celkovém pohledu, jistě oceníte možnost definovat a ukládat si jednotlivé pohledy tak, aby bylo možné je jednoduše a rychle měnit.

Správce pohledů usnadňuje vizuální orientaci v dokumentu. Galerie **Pohledy** poskytuje seznam všech nadefinovaných pohledů. Jednotlivé pohledy lze definovat (a samozřejmě ukládat) v rámci jedné stránky, ale také na různých stránkách jednoho vícestránkového dokumentu, takže jejich zavoláním můžete vlastně i listovat v dokumentu. Prvních 10 pohledů ze 100 možných je zvýhodněno přiřazením klávesové zkratky pro rychlé vyvolání.

Časté změny měřítka zobrazení

Správce pohledů

Pohledy

Galerie Správce pohledů

Galerie Správce pohledů zobrazuje vždy aktuální pohled bez ohledu na to, zda jste si ho uložili nebo ne. Oblast, která má být zobrazena v okně pracovní plochy, je v náhledu označena modrým obdélníkem. Pokud tato oblast sahá za hranice okna galerie, poznáte to podle přerušované čáry na příslušné straně vymezení obdélníka. Ten můžete v okénku posunovat po „pracovní ploše“, anebo také velice snadno a rychle zvětšovat či zmenšovat, a to i opakovaně.

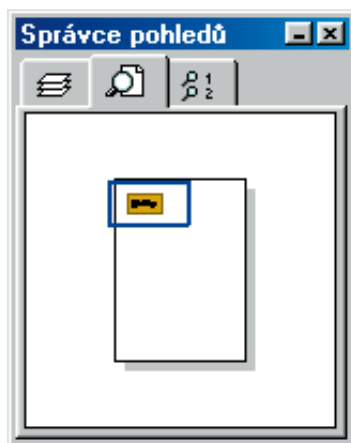

Posunutí pohledu

Posunutí pohledu provedete jednoduše uchopením a tažením vymezení obdélníka levým tlačítkem myši nebo jen klepnutím mimo něj, čímž určíte střed budoucího pohledu. Přitom se kurzor dočasně změní v navigační kříž.

Zvětšení měřítka

Dvojnásobné zvětšení měřítka (zmenšení oblasti pohledu) lze udělat tak, že levým tlačítkem myši klepnete do okénka se současně stisknutou klávesou **Ctrl**. Všimněte si přitom, že již po stisku klávesy Ctrl se kurzor změní v lupu se znaménkem plus.

Zmenšení měřítka

Dvojnásobné zmenšení měřítka (zvětšení oblasti pohledu) docílíte stejným způsobem, jen je potřeba současně stisknout **Ctrl-Shift**, přičemž kurzor se mění v lupu se znaménkem mínus.

Lokální nabídka

Klepnete-li na libovolné místo v okně správce pohledů pravým tlačítkem myši, vyvoláte lokální nabídku. Ta vám nabízí další nástroje, které vám mohou pomoci při práci s pohledy, zejména seznam všech vámi již uložených pohledů ve středním oddíle nabídky.

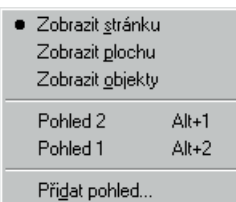

Možnosti zobrazení plochy v náhledu

V takovém případě, jaký je zachycen na obrázku na předchozí straně, je zobrazení viditelné oblasti vztaženo k tiskové stránce dokumentu, také v lokální nabídce je vybrána právě volba **Zobrazit stránku**, tj. před jejím názvem je černý puntík. Klepnutím na jinou položku výběru lze změnit způsob zobrazení viditelné oblasti v okně správce pohledů. Pracujete-li na dokumentu větších rozměrů nebo chcete-li mít přehled o celé pracovní ploše včetně objektů odložených mimo dokument, zvolte **Zobrazit plochu**. Jestliže však pracujete na něčem malém vzhledem k rozměrům stránky (např. na vizitce, kterou později chcete vytisknout několikrát rozkopírovanou na stránce formátu A4) anebo prostě jen nemůžete najít všechny vytvořené objekty, pak zvolte **Zobrazit objekty** a zobrazení se přizpůsobí tak, aby obsáhlo všechny existující objekty v maximálním možném zvětšení.

Nejzajímavější vlastností správce pohledů je možnost ukládání jednou nastavených pohledů a jejich rychlé opětovné vyvolání. Právě k definici nového pohledu slouží v kontextové nabídce položka **Přidat pohled**. Její volbou vyvoláte okno pro pojmenování aktuálního pohledu.

Ukládání pohledů

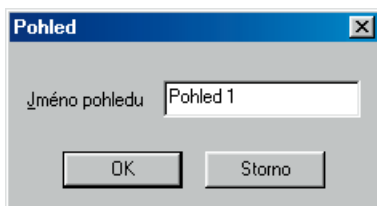

Nový pohled se pak zařadí do seznamu (který můžete vidět v lokální nabídce nebo v galerii Pohledy) a je mu přiřazena zkratková klávesa ve tvaru **Alt-číslo** (1, 2 až 0), je-li ještě některá z nich nevyužita.

Galerie Pohledy

Galerie Pohledy poskytují přehled o všech dosud nadefinovaných pohledech v daném dokumentu. První dvě položky v seznamu jsou zadány samotným programem a nelze je ani smazat ani změnit, jedná se v podstatě o další variantu jejich vyvolání (duplikují volby v panelu nástrojů pro měřítko). Zvolit tyto pohledy za aktuální však můžete stejně jako kterýkoliv vlastní – pouhým klepnutím levým tlačítkem myši na řádek s jeho názvem nebo metodou drag&drop.

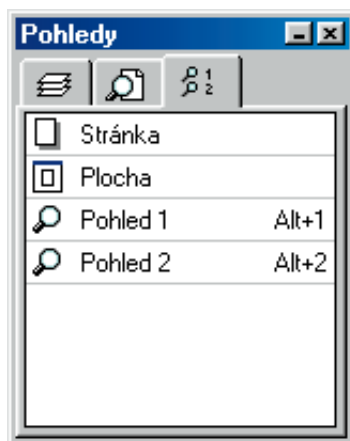

Lokální nabídka

Klepnutím pravým tlačítkem myši do okna galerie Pohledy vyvoláte i zde lokální nabídku, která nabízí buď čtyři nebo jen jediný příkaz – to podle toho, zda jste klepli na řádku s modifikovatelným pohledem nebo jinde.

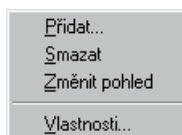

Položka **Přidat** zde má naprosto stejný význam jako v galerii Správce pohledů (viz dříve).

Příkazem **Smazat** můžete smazat jen ten pohled, který jste sami uložili; vyvoláte-li nabídku klepnutím na pohled Stránka nebo Plocha, není tento příkaz dostupný.

Příkaz **Změnit pohled** je také přístupný jen pro vámi definované pohledy. Změní ten pohled, na němž jste nabídku vyvolali, a to tak, že pod jeho názvem uloží současné nastavení zobrazení dokumentu v okně pracovní plochy. Zároveň jej vybere jako aktuální.

Vlastnosti pohledů

Příkaz **Vlastnosti** umožňuje změnu názvu vámi definovaného pohledu, jeho volbou vyvoláte stejné okno, jako pro zadání nového pohledu.

ROZDĚLENÍ PRACOVNÍ PLOCHY

S využitím správce pohledů velmi úzce souvisí také možnost **rozdělení okna pracovní plochy na dvě nebo čtyři části**. Pohled v každé části může ukazovat jinou část stránky nebo také jinou stránku v rámci jednoho vícestránkového dokumentu, stejně jako je tomu u pohledů obecně, a také může každý pohled mít jiné měřítko zobrazení. Majitelé malých monitorů tuto schopnost Zoner Callista asi příliš neocení, těm šťastnějším z vás však umožní vidět např. detail i celek současně bez nutnosti přepínání mezi jednotlivými pohledy. Přitom je důležité uvědomit si, že každá změna v kterémkoliv okně rozdělené pracovní plochy se okamžitě promítne i v oknech ostatních pohledů.

Rozdělení
pracovní plochy

3

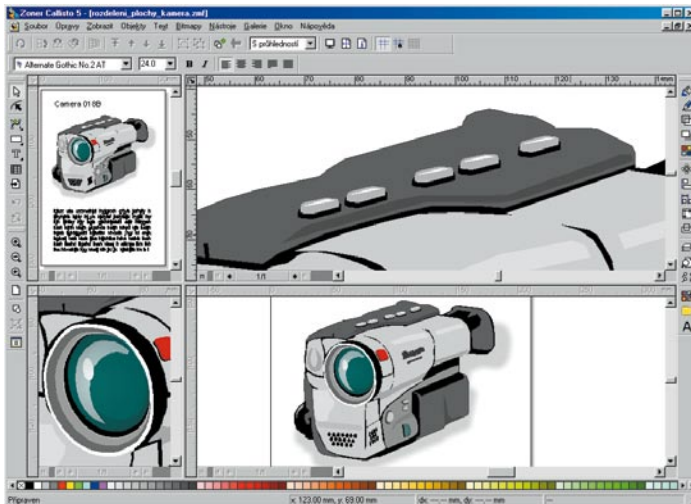

Způsoby rozdělení
pracovní plochy

3

Rozdělení pracovní plochy je možné několika způsoby:

- Vyberete-li příkaz **Okno | Rozdělit** v roletové nabídce, změní se kurzor myši v rozdělovací kříž. Pohybem myši jej posuňte na místo, kde chcete mít průsečík dělicích čar a klepněte levým tlačítkem – tak určíte budoucí hranice pohledů. Tímto způsobem rozdělíte pracovní plochu najednou na čtyři různé části. Chcete-li plochu rozdělit jen na dva pohledy, stanovte průsečík dělicích příček v jednom směru mimo okno pracovní plochy.

- Uchopíte-li myši **rozdělovací ikonu** v levém dolním, resp. pravém horním, rohu vedle posuvníku a tažením ji vysunete do žádané pozice v pracovní ploše, rozdělíte ji tak na dvě části vedle sebe, resp. pod sebou.

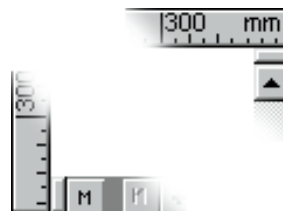

- Jestliže **poklepete na rozdělovací ikonu**, rozdělíte okno pracovní plochy přesně na poloviny v daném směru.

Změna rozdělení plochy

Velikost jednotlivých oken rozdělené pracovní plochy můžete kdykoliv **změnit** uchopením a tažením dělicí hranice nebo jejich průsečíku na novou pozici.

Zrušení rozdělení plochy

Zrušení rozdělení pracovní plochy a návrat do zobrazení jediného pohledu provedete tak, že hranice pohledů myši uchopíte a odsunete za okraj pracovní plochy (se stisknutým levým tlačítkem myši).

Rozdělení plochy a
galerie
Správce pohledů

Další výhodou je možnost kombinace **rozdělení pracovní plochy a správce pohledů**.

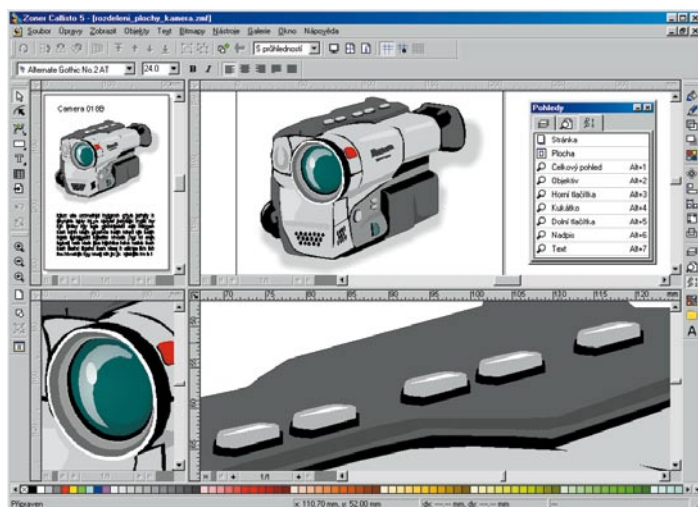

Tu využijete například právě pro práci na několika jednotlivých detailech, pro něž mohou být nastaveny jednotlivé pohledy, v rámci jednoho dokumentu, který po celou dobu budete mít zobrazený v druhém okně v celkovém pohledu. V případě vícestránkového dokumentu pak můžete sledovat třeba celkový pohled na dvě navazující stránky současně s jejich detaily.

VÍCESTRÁNKOVÉ DOKUMENTY

Podle našich zkušeností víme, že jedním z nejčastějších způsobů využití Zoner Callista je tvorba propagačních tiskovin neboli letáků. Ty však často mívají **více stránek** nebo jsou alespoň oboustranné. Abyste v takovém případě nemuseli každou stránku vytvářet a uchovávat jako zvláštní soubor, podporuje Zoner Callisto také práci s vícestránkovými dokumenty.

Počet stran dokumentu můžete kdykoliv v průběhu tvorby změnit. Považuji však za důležité upozornit na jednu vlastnost, která je v grafickém editoru Zoner Callisto odlišná od zvyklostí v editorech textových. Každý objekt, který umístíte na některou stránku v dokumentu, bude nadále s touto stránkou svázán, pokud jej nesmažete či nepřemístíte. **Přidávání a odebrání některé stránky nemá vliv na obsah stránek dalších**, jen se přechísľují tak, aby byla zachována jejich kontinuita.

Pro manipulaci se stránkami slouží skupina tlačítek v levém dolním rohu pracovní plochy vedle horizontálního posuvníku. Na obrázku vidíte jejich vzhled v případě 1-stránkového a 3-stránkového dokumentu.

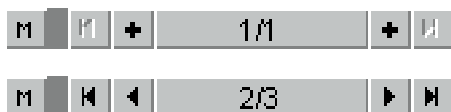

Vyzkoušejte si sami, jak se jednotlivá tlačítka mění v závislosti na tom, zda se nacházíte na stránce jednostránkového dokumentu nebo na první, poslední či prostřední stránce dokumentu vícestránkového.



Pole uprostřed poskytuje informace o aktuální stránce, údaj před lomítkem udává **číslo aktuální stránky**, údaj za lomítkem **celkový počet stránek** v dokumentu.

Vícestránkové dokumenty

Počet stránek

Panel nástrojů Stránky

Aktuální stránka

Lokální nabídka

Jít na stránku...
Přidat stránky...
Odstranit stránky...

Klepnutím pravým tlačítkem myši na toto políčko vyvoláte **lokální nabídku**, která nabízí následující příkazy:

Příkazem **Jít na stránku ...** vyvoláte okno pro zadání čísla požadované stránky, popř. její typ.

Příkaz **Přidat stránky ...** vyvolá okno, v němž můžete zadat přidání libovolného počtu stránek před či za aktuální stránku, anebo na začátek či na konec dokumentu.

Příkazem **Odstranit stránky ...** vyvoláte okno pro zadání čísla stránky, resp. rozsahu stránek, jež chcete smazat.

POZOR! Stránky smažete i s jejich obsahem!

Přidání stránky



Toto tlačítko může být na dvou místech – vlevo před informativním polem, pokud se nacházíte na první stránce, a vpravo za ním, pokud jste na stránce poslední. Klepnutím myši na jedno i druhé do dokumentu **přidáte jednu stránku** v prvním případě na začátek, ve druhém na konec dokumentu.

Posun o stránku



Tyto šipky zajišťují **posun o jednu stránku** zpět, resp. dopředu, a jsou dostupné vždy tehdy, jestliže se v daném směru nachází alespoň jedna další stránka. Listovat můžete také stiskem **F11** směrem zpět a **F12** směrem dopředu.

Skok na první
či poslední

Klepnutím myši na šipky se zarážkou si zajistíte skok na první, resp. poslední stránku dokumentu, tato tlačítka jsou také dostupná jen tehdy, pokud je kam daným směrem listovat.

Přesun objektů mezi
stránkami

Přesun objektů z jedné stránky na druhou lze provést pomocí schránky Windows (více se dočtete v závěru referenční příručky).

Přechod na vzorovou
stránku

Klepnutím na tlačítko s písmenem „M“ se přesunete na tzv. **vzorovou stránku**.

Nacházíte-li se na vzorové stránce, všimněte si změny panelu nástrojů pro práci se stránkami:



Vzorová stránka

Vzorová stránka je nedílnou součástí každého dokumentu, záleží jen na tom, zda jejích specifických vlastností využijete či nikoliv. Veškerá mocnost tohoto nástroje spočívá v tom, že všechny prvky, které do ní vložíte mohou být **zobrazeny na všech stránkách** dokumentu. Může se jednat o obrázky (např. logo v záhlaví stránek), text (charakteristika dokumentu v zápatí) nebo globální vodící linky.

Navíc lze nastavit odděleně jejich **viditelnost na obrazovce a ve vytištěném dokumentu**, neboť se jedná o tzv. virtuální hladinu (viz podkapitola Hladiny, str. 75).

 Tlačítko s vyobrazenou stránkou slouží k **návratu na normální stránku**, se kterou jste pracovali naposledy před přechodem na stránku vzorovou.

K práci s více stránkami můžete s výhodou využít rozdělení pracovní plochy či správce pohledů, o nichž byla řeč na předchozích stránkách.

Návrat na normální stránku dokumentu

FUNKCE ZPĚT A OPAKOVAT

Častým požadavkem při tvorbě dokumentů je vrácení poslední operace či spíše několika posledních operací. Zoner Callisto tuto schopnost také má – umožňuje vrátit, a případně také znovu provést, **max. 20 posledních operací**.

Použití funkce o krok zpět však nemá vliv na práci se soubory. Pokud například provedete uložení dokumentu, nelze tuto operaci vrátit.

Vrácení a opakování operací

Operace se soubory

 Stisk tlačítka se zpětnou šipkou v základním panelu nástrojů vyvolá funkci **Zpět**, tedy vrácení 1 poslední operace. Dalšími možnostmi vyvolání této funkce je volba příkazu **Úpravy | Zpět** v roletové nabídce a také dvě klávesové zkratky **Alt-Backspace** nebo **Ctrl-Z**.

Zpět

 Toto tlačítko v základním panelu nástrojů vyvolá funkci **Znovu**, neboli znovuprovedení právě vrácené operace, což využijete v případě, že byla předchozí funkce použita omylem. Také tuto funkci je možné vyvolat několika způsoby, jednak volbou příkazu **Úpravy | Opakovat** v roletové nabídce nebo stiskem kombinace kláves **Ctrl-Y**.

Znovu

VODICÍ LINKY

Vodící linky

Vodící linky jsou přímkou kolmé k osám soustavy souřadnic a v grafickém editoru usnadňují vkládání a umísťování objektů na stránku tam, kde jim vodící linky vymezí místo.

3

Magnetická schopnost

Vodící linky napomáhají nejen vizuálně, ale navíc mohou mít i tzv. **magnetickou schopnost**. To znamená, že když nějaký objekt při přesunování nebo změně velikosti přiblížíte do jejich blízkosti, bude uchycen na stejnou souřadnici. Aktivaci této vlastnosti lze **nastavit** v okně Nastavení dokumentu (viz dále), kdykoliv ji však můžete **dočasně vypnout** podržením stisknuté klávesy **Alt**.

Jednoduchý příklad využití vodících linek najdete například v úvodním výukovém kurzu, který najdete v 1. části této publikace.

Ovládání pomocí pravítek

Pro rychlou, i když méně přesnou, práci s vodícími linkami je třeba mít **zobrazená pravítka**, některé nástroje jsou také připraveny v **alternativním panelu** nástrojů při práci s výběrovým nástrojem.

Vložení

Vložení vodících linek do dokumentu nejrychleji provedete jejich **vytažením z pravítek myši**. Tato metoda sice není dostatečně přesná, i když samozřejmě lze míru nepřesnosti zmírnit nastavením většího měřítka zobrazení.

Odstranění

Odstranění vodících linek provedete podobným způsobem jako jejich vložení - **tažením mimo okno pracovní plochy**.

Zobrazení / skrytí



Klepnutí na toto tlačítko v alternativním panelu nástrojů **zapne** či **vypne zobrazení vodících linek**. Tuto změnu lze kdykoliv provést také změnou zatržení v roletové nabídce u položky **Zobrazit | Vodící linky** nebo (kromě psaní textu) stiskem klávesy **L**.

Uzamčení



Stiskem tohoto tlačítka v alternativním panelu nástrojů způsobíte **uzamčení vodících linek**, takže s nimi nebude možné myší pohnout. Tato volba vám může ušetřit mnoho nepříjemností, protože její aktivace zabrání nechtěnému posunu linek zejména při konečných úpravách vzhledu dokumentu. Další variantou vyvolání tohoto stavu je v roletové nabídce změna zatržení u položky **Zobrazit | Zamknutí vodících linek**.

Ovládání pomocí dialogového okna

Všechny výše uvedené funkce pro správu vodících linek lze vyvolat také prostřednictvím definičního okna, jehož vyvolání je sice zdlohavější, zato však nabízí možnost umístění vodících linek na přesně zadanou souřadnici. Také v případě práce s dokumentem obsahujícím více stránek se mnohdy jeví tato varianta jako vhodnější.

Zobrazení dialogového okna pro správu vodících linek vyvoláte v roletové nabídce po volbě **Soubor | Nastavení dokumentu** pod záložkou **Vodící linky**.

Máte-li zobrazená pravítka, můžete zobrazení tohoto okna vyvolat o poznání rychleji prostřednictvím jejich lokální nabídky (po klepnutí pravým tlačítkem myši) volbou **Nastavení vodících linek...**, anebo jen poklepáním myši na pravítka.

Vyvolání okna pro správu vodících linek

Nastavení vodících linek

3

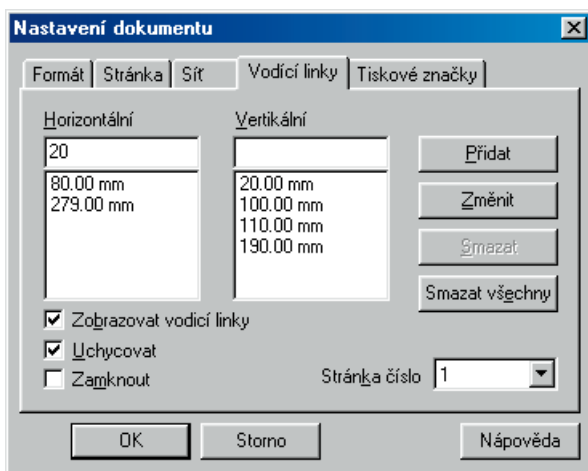

Pokud pravítka nejsou viditelná, můžete jejich zobrazení zapnout volbou v roletové nabídce **Zobrazit | Pravítka**.

Novou **vodící linku vložíte** zapsáním údaje do příslušného boxu, buď pro vodorovnou, nebo svislou linku a klepnutím na tlačítko **Přidat**. Tato nová linka se ihned objeví na stránce, samozřejmě pokud tomu odpovídá aktuální zobrazení.

Pokud chcete **opravit** údaj pro některou z linek v seznamu, vyberte ji, v editačním řádku napište novou hodnotu a klepněte na tlačítko **Změnit**.

Dále můžete využít tlačítko **Smazat** pro smazání právě označené vodící linky a tlačítko **Smazat vše**, které smaže všechny vodící linky v obou seznamech.

V dialogu můžete nastavit také další parametry pro použití vodících linek změnou zatržení u položek v levém dolním rohu okna. Význam nastavení stavu u položek **Zobrazit vodící linky** a **Zamknutí vodících linek** byl již popsán na předchozí stránce, k tomu již není třeba se více vracet.

Vložení

Oprava

Smazání

Zobrazení a uzamčení

Uchycování Je zde, a jenom zde, však ještě jedna možnost, jak využití vodících linek změnit. Pomocí volby **Uchycovat** totiž můžete rozhodnout, zda budete využívat magnetických schopností linek či nikoliv. Ty nejsou vždy žádoucí, například tehdy, když chcete nějaký objekt umístit v blízkosti vodících linek, ale ne přesně na nich.

Síť

- Síť** Síť v pracovní ploše ulehčuje práci zejména při tvorbě dokumentů technického charakteru a při potřebě pravidelného uspořádání objektů. Především pro uživatele systémů CAD se stala naprosto nepostradatelným pomocníkem.
- Princip práce se sítí** Princip jejího použití lze asi nejlépe přirovnat ke kreslení na čtverečkováném papíru, kde určení souřadnic i rozměrů jednotlivých objektů spočívá v „počítání čtverečků“. Díky tomu jsou kolmice skutečně kolmé, objekty skutečně zarovnané a vše je na první pohled zřetelné. Na rozdíl od čtverečkováného nebo milimetrového papíru se však v Zoner Callistu pomocná síť neobjeví ve výsledném vytištěném dokumentu.
- Využití sítě** Pomocí pravoúhlé sítě lze umísťovat a natahovat objekty s určitým krokem, přičemž vám síť může pomáhat nejen vizuálně, ale lze využít i jejich magnetických schopností podobně jako u vodících linek (viz předchozí podkapitola). Navíc si můžete zvolit i způsob jejího zobrazení – tečky, linky či jejich kombinace.
- Zobrazení / skrytí**  Toto tlačítko najdete v alternativním panelu nástrojů při práci s výběrovým nástrojem. Jeho stisk způsobí **zobrazení / skrytí** sítě. Stejného výsledku lze dosáhnout také změnou zatržení v roletové nabídce **Zobrazit | Síť** nebo rychleji stiskem klávesy **G**, ovšem s výjimkou režimu psaní textu.
- Nastavení sítě** Veškeré vlastnosti pomocné sítě lze nastavit v definičním okně, které zobrazíte volbou roletové nabídky **Zobrazit | Nastavení sítě** pod záložkou **Síť**. Máte-li zobrazená pravitka, můžete využít i rychlejší metody - volbou příkazu **Nastavení sítě** v jejich lokální nabídce.
- Hustota sítě** **Hustota sítě** je implicitně nastavena na velikost kroku 10 mm, a to **Horizontálně** i **Vertikálně**, obě tyto hodnoty však můžete změnit zcela libovolně a navzájem nezávisle.
- Typ sítě** **Typ sítě** lze zvolit buď jen **Body**, nebo **Linky**, anebo kombinaci obojího – **Body a linky**.

V Zoner Callistu je možnost definice libovolných **násobků kroku** pro zobrazování **zvlášť bodů** a **zvlášť linek**. Tato vlastnost se stává velice mocnou zbraní zejména v kombinaci s vlastním nastavením počátku soustavy souřadnic, např. při tvorbě vizitek, štítků, cenovek apod.

Samozřejmostí je na tomto místě možnost volby, zda **Zobrazit síť** a zda **Uchycovat** objekty s využitím magnetického efektu.

Násobky kroku

Zobrazit a Uchycovat

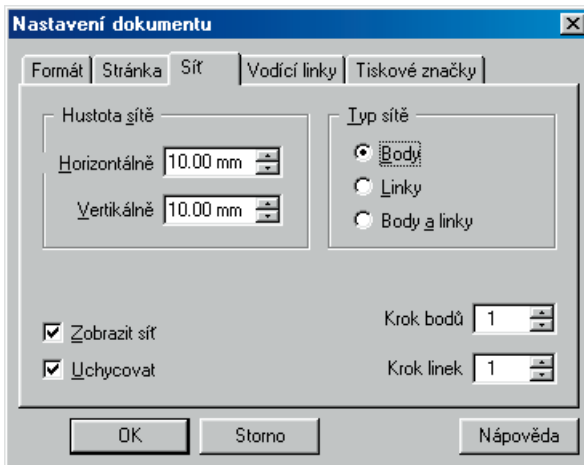



KAPITOLA 4

KŘIVKY

KŘIVKY

Předchozí kapitoly se věnovaly popisu pracovního prostředí a vysvětlení principu ovládání Zoner Callista. Také jste měli možnost prostřednictvím úvodního výukového kurzu pochopit princip práce vektorového grafického editoru. Nyní si postupně probereme všechny možnosti vektorového grafického editoru Zoner Callisto.

Znovu opakuji doporučení zkusit si hned všechny vyobrazené ukázky na vašem počítači. Jako motivace necht' na vás působí následující obrázek vytvořený v Zoner Callistu:



CO JSOU KŘIVKY

Křivky jsou velice důležitými, pokud ne úplně nejdůležitějšími, útvary vektorové grafiky. Uvedme tedy na úvod trochu teorie.

Všechny objekty, které jen může vektorový grafický editor nabídnout, jsou **odvozené od křivek**. Jinak řečeno, každý objekt (např. čára, čtverec, elipsa i každé písmeno textu) jsou z křivek vytvořeny a také je lze kdykoliv na tyto křivky převést.

Obecně mohou být křivky **jednoduché** (elementární) a **složené** z libovolného počtu libovolných částí (úseků) – jednoduchých i složených, spojených i volně seskupených, otevřených i zavřených. Lze na ně uplatnit největší spektrum úprav, a to až na úrovni jednotlivých uzlových bodů.

Křivky ve vektorové grafice

Jednoduché a složené křivky

Křivky

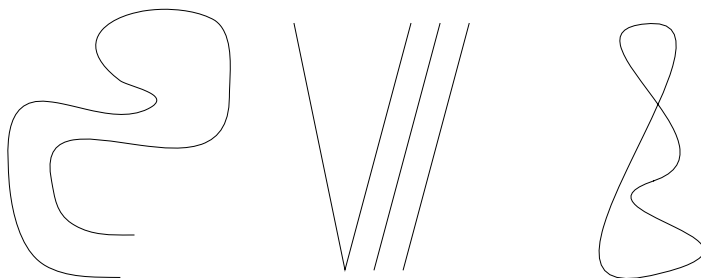

Výklad termínů

Jelikož je pro vás tato část příručky opravdu tou nejpodstatnější a je důležité vše správně pochopit, uvádím zde několik pojmů, s nimiž se v dalším textu budete setkávat.

Křivka

Křivka jako prvek vektorové grafiky je z pohledu vás, uživatelů, prostředkem k nakreslení jakékoliv čáry. V tomto obecném smyslu ji vektorová grafika prezentuje jako tzv. Bézierovu křivku, jejím zvláštním případem je pak úsečka (viz dále).

Bézierova křivka

Bézierova křivka je termín pro křivku, jejíž tvar je definován polohou krajních bodů a polohou směrnic v těchto bodech.

Směrnice

Směrnice neboli **směrová úsečka** je úsečka se začátkem v krajním bodě křivky (elementární), která svým směrem udává směr zakřivení křivky (zjednodušeně lze říci, že představuje tečnu) a svou délkou udává hloubku zakřivení křivky.

Řídící body směrnic

Řídící bod směrnic je její koncový bod, jeho pozice určuje směr a hloubku zakřivení křivky.

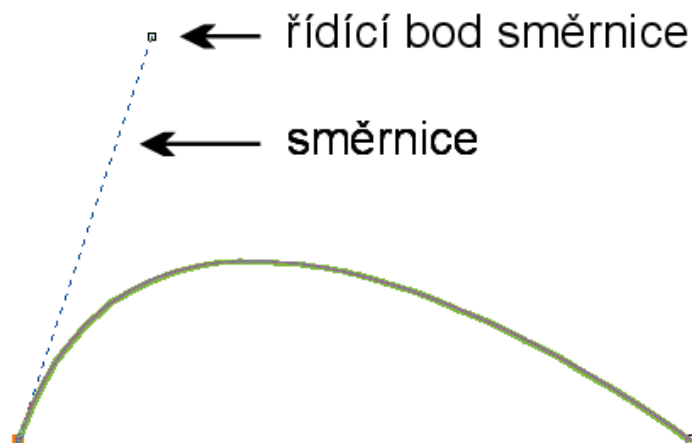
Bézierova křivka
a její směrnice

Podle orientace směrnic v krajních bodech může mít křivka:

- *dva vrcholy*, pokud směrnice mají opačnou, respektive nesouhlasnou, orientaci



Bézierova křivka
se dvěma vrcholy

- *jeden vrchol*, pokud směrnice mají souhlasnou orientaci



Bézierova křivka
s jedním vrcholem

- *žádný vrchol*, pokud obě směrnice leží na přímce, spojující oba krajní body



Bézierova křivka
bez vrcholu

Uzel je termín, kterým označujeme kterýkoliv krajní (počáteční a koncový) bod libovolné jednoduché křivky nebo libovolného úseku křivky složitě.

Uzel

Úsečka je, v souladu s matematickým pojetím, přímá spojnice dvou bodů neboli „rovná čára“. V podstatě se však jedná jen o speciální případ křivky, kdy, podle Bézierovy definice, směrnice krajních bodů splývají s těmito body (viz výše – křivka bez vrcholu).

Úsečka

Jednoduchá (elementární) křivka je křivka definovaná jen dvěma krajními body a jejich směrnicemi.

Jednoduchá křivka

Složitá neboli **složená křivka** je křivka vzniklá spojením nejméně dvou jednoduchých křivek. Je tedy definována kromě krajních bodů (se směrnicemi) ještě navíc nejméně jedním dalším uzlem na jejich spojnici, který je koncovým bodem jednoho a zároveň počátečním bodem druhého úseku.

Složená křivka

Úsek *Úsek* je označení pro část složité křivky, tedy pro každou z jednoduchých křivek, ze kterých je složena.

Přechod mezi úseky křivky *Přechod mezi úseky* křivky vyjadřuje způsob napojení těchto úseků v daném uzlu v závislosti na vzájemné poloze a délce směrnic jednotlivých úseků v přechodovém uzlu:

Symetrický přechod

• **symetrický přechod**, pokud mají směrnice přesně opačný směr a stejnou délku

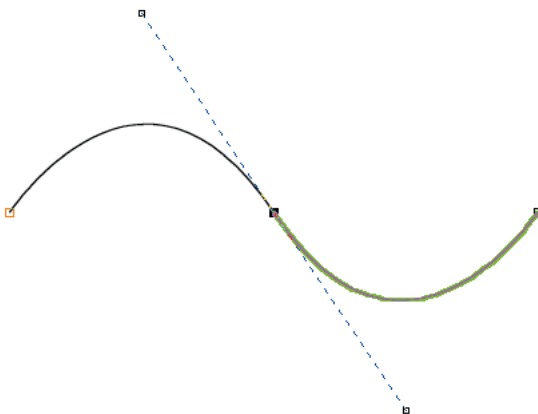

Hladký přechod

• **hladký přechod**, pokud mají směrnice přesně opačný směr, ale různou délku

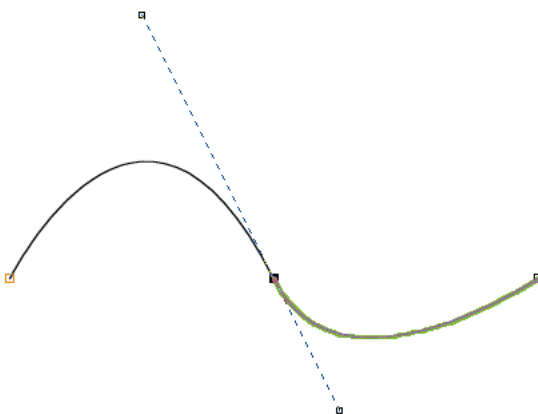

- **ostrý přechod**, pokud směrnice neleží na téže přímce, nebo pokud aspoň jedna z nich splývá s přechodovým uzlem (tzn., že aspoň jeden z úseků je úsečka)

Ostrý přechod

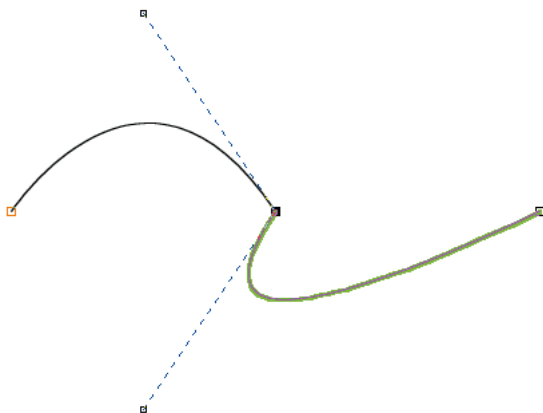

V dalším textu budu používat pro všechny typy křivek souhrnně obecný termín „křivka“, resp. „element křivky“ nebo „úsek křivky“ a jen tam, kde bude nutno je rozlišit, pak termíny „úsečka“ a „Bézierova křivka“.

Používání termínů

NÁSTROJE PRO VKLÁDÁNÍ KŘIVEK

Nástroj na kreslení křivek najdete v základním panelu nástrojů na 3. pozici. Všimněte si malé černé šipky v pravém dolním rohu ikony – ta ukazuje na **podnabídku** (rozšíření nabídky) nástrojů skrytou pod touto ikonou. Vyvoláte ji delším podržením stisknutého levého tlačítka myši na tomto tlačítku, anebo rychleji jen krátkým podržením a současným posunem mimo ikonu. Tak se vám nabídne výběr všech nástrojů pro vkládání křivek, které Zoner Callisto nabízí – kreslení od ruky, jednoduché úsečky, jednoduché křivky, spojené úsečky a spojené křivky.

Nástroj pro vkládání křivek

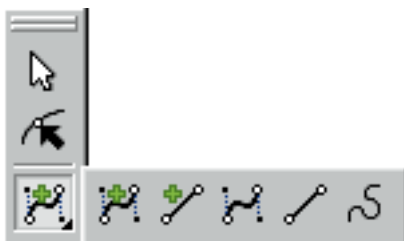



Podnabídka nástrojů

Klepnutím na ikonu kterékoliv z nich se tato vybere jako aktuální a zobrazí se i do základního panelu nástrojů. Přitom se podnabídka opět sbalí, což se stane také tehdy, když myši klepnete mimo ni. Klepnutím přímo na tlačítko v hlavním panelu (bez rozbalování podnabídky) zvolíte aktuální, tj. vyobrazený, druh nástroje.

Alternativní panel

V závislosti na vybraném nástroji se automaticky nastaví alternativní panel nástrojů tak, aby zpřístupnil všechny pro něj použitelné operace (viz kapitola Pracovní prostředí programu). Přesnější informace o jeho funkcích následuje společně s popisem použití jednotlivých nástrojů pro vkládání, resp. tvarování. Souhrnný přehled i s popisem jejich významu pak najdete v závěru této kapitoly.

JEDNODUCHÉ ÚSEČKY

Jednoduché úsečky



Úsečky jsou, co se ovládání týká, nejjednodušší. Po aktivaci tohoto nástroje můžete úsečku do dokumentu vložit v podstatě dvojnásobným způsobem – buď dvojnásobným klepnutím nebo tažením myši.

POSTUP 1 – dvojitá klepnutí: prvním klepnutím levým tlačítkem myši stanovte počáteční bod úsečky, druhým bod koncový. Průběh úsečky nevidíte, ta se vykreslí teprve po stanovení obou bodů. Pokud však v koncovém bodě tlačítko myši neuvolníte hned, ale podržíte je stisknuté a zároveň myši pohnete, pak se úsečka vykresluje okamžitě v závislosti na změně polohy bodu. Polohu koncového bodu stanovíte teprve uvolněním tlačítka myši.

POSTUP 2 – tažení: stisknutím levého tlačítka myši stanovte počáteční bod úsečky, tažením se posuňte do bodu koncového a tlačítko myši uvolněte. Přitom vidíte průběh úsečky.

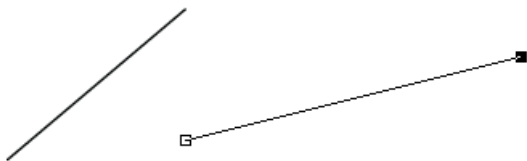

Alternativní panel nástrojů:



Alternativní panel nástrojů

4

V alternativním panelu jsou v průběhu vkládání jednoduchých úseček dostupné pouze dva nástroje.



Po 15 stupních



Napojit na existující

JEDNODUCHÉ KŘIVKY



Způsob definování jednoduchých (Bézierových) křivek byl důkladně popsán na předchozích stránkách. Z něho vyplývá, že k nakreslení takové křivky je třeba stanovit nejen polohu krajních bodů, ale také polohu řídicích bodů směrnic – tedy úseček, určujících směr a míru zakřivení.

Jednoduché křivky

POSTUP: Stisknutím levého tlačítka myši stanovte počáteční bod křivky (a současně počáteční bod směrnic v tomto bodě) a tažením koncový bod jeho směrnic (viz vložení úsečky tažením). Stejným způsobem stanovte i polohu a směrnicí koncového bodu. Dříve než uvolníte tlačítko myši, lze s podržením klávesy **Shift** změnit také polohu koncového bodu křivky, přičemž se zachová směr i délka již natažené směrnic v tomto bodě (bude se posouvat s ním).



**Bézierova křivka
s jedinou směrnicí**

Pokud v některém bodě místo tažení jen klepnete myší, stanoví se směřnice tak, že její řídicí bod splyne i s krajním bodem křivky do jediného bodu (pokud takto zadáte oba krajní body, výsledkem bude úsečka).

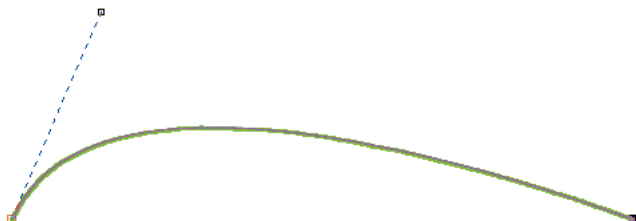
**Alternativní
panel nástrojů****Alternativní panel nástrojů:**

Jelikož vložit křivku vlastně znamená vložit 2 úsečky, zpřístupnil alternativní panel stejné nástroje, jako při kreslení úseček, viz předchozí strana.



Po 15 stupních



Napojit na existující

SPOJENÉ ÚSEČKY**Spojené úsečky**

Nástroj pro kreslení spojených úseček je obměnou nástroje pro kreslení samostatných úseček a umožňuje jednoduché kreslení lomené čáry, a to buď otevřené nebo uzavřené. Spojená úsečka se skládá z libovolného počtu jednoduchých úseček tak, že počáteční bod druhé, a každé další, úsečky je totožný s koncovým bodem úsečky předchozí.

POSTUP: Vložte první úsečku (viz vložení úseček). Tím již budou další úsečky mít určený počáteční bod a stačí tedy klepnutím stanovit bod koncový (viz vložení úseček dvojím klepnutím).



Alternativní panel nástrojů:



Alternativní panel nástrojů

4

V alternativním panelu nástrojů jsou dostupné celkem 4 nástroje. První dva jsou po dobu kreslení prvního úseku neaktivní (zešedlé), neboť jejich použití má smysl až u dalších částí výsledné křivky (lomené čáry), třetí je naopak dostupná pouze do zadání prvního úseku.



Po 15 stupních



Napojit na existující



Nová křivka



Douzavřit

SPOJENÉ KŘIVKY



Také nástroj pro kreslení spojitých křivek je obměnou kreslení křivek samostatných a umožňuje jednoduše nakreslit prakticky jakoukoliv otevřenou či uzavřenou křivku složenou z libovolného počtu na sebe navazujících jednoduchých Bézierových křivek.

Spojené křivky

POSTUP: Vložte první křivku (viz vložení křivek). Tím již budou mít další úseky určenou pozici i směrnici počátečního bodu a stačí tedy stanovit bod koncový a jeho směrnici.



Alternativní
panel nástrojů

Alternativní panel nástrojů:



V alternativním panelu nástrojů je dostupných celkem 7 funkcí. I zde jsou některé z nich, konkrétně 3., 6. a 7., po dobu kreslení prvního úseku neaktivní, 5. naopak je aktivní jen do zadání prvního úseku. První a druhé tlačítko mají také informativní funkci – všimněte si, že jedno z nich je stále zapnuté v závislosti na tvaru právě vkládaného úseku.



Úsečka



Křivka



Ostrý přechod



Po 15 stupních



Napojit na existující



Nová křivka



Douzavřít

Přechod mezi úseky

Přechod mezi úseky

V závislosti na poloze směrnic v bodě spojení dvou úseků křivky rozlišujeme symetrický, hladký nebo ostrý přechod. Implicitně se křivky napojují symetrickým přechodem.

Jiné varianty dosáhnete, pokud dalšímu úseku nejprve v jeho počátečním bodě stanovíte směrnicí nezávislou na směrnicí předchozího úseku a teprve potom mu určíte koncový bod (a jeho směrnicí):

POSTUP: Nakreslete první úsek křivky. Nyní stiskněte tlačítko v alternativním panelu nástrojů **Ostrý přechod** nebo klávesu **Shift** (není třeba ji držet), tím zmizí ta část směrnic, která měla určovat zakřivení příštího úseku. Koncový bod nezávislé počáteční směrnicí příštího úseku stanovíte klepnutím levým tlačítkem myši (popř. tažením), pak zadejte pozici a směrnicí koncového bodu úseku běžným způsobem.

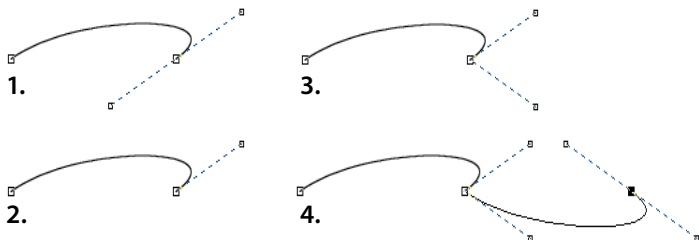

Střídání křivkových a úsečkových elementů

Kreslení spojených křivek umožňuje také pohodlné střídání křivkových a úsečkových elementů výsledné křivky. Kromě přepínání mezi první a druhou ikonou v alternativním panelu i pomocí již výše zmíněné funkce **Ostrý přechod**, obzvláště, pokud ji vyvoláte klávesou.

POSTUP: Nakreslete první úsek křivky a, stejně jako v předchozím návodu, stiskněte tlačítko **Ostrý přechod** nebo klávesu **Shift**. Nyní máte stanovit koncový bod počáteční směrnice příštího úseku klepnutím levým tlačítkem myši (popř. tažením). Pokud v něm však klepnete podruhé, stanovíte tak na stejné pozici i koncový bod úseku bez směrnice (resp. se směrnicí splývající s tímto bodem).

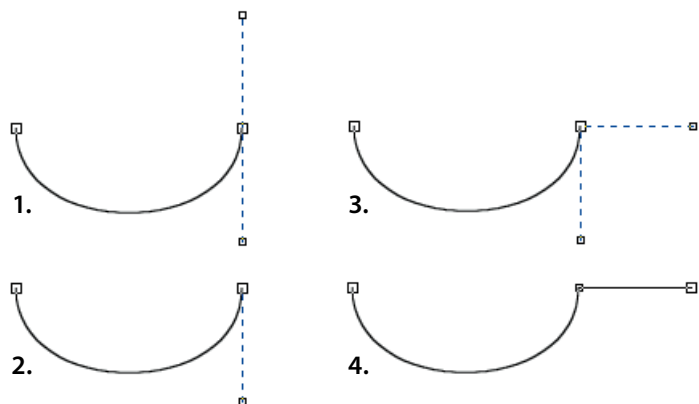

Dále můžete kreslit buď úsečku (jen klepnutím myši) nebo křivku. Pro výraznější zakřivení můžete ještě v koncovém bodě úsečky po stisku tlačítka **Ostrý přechod** či klávesy **Shift** určit směrnici novému úseku, pro mírnější zakřivení stačí až v jeho koncovém bodě vytáhnout směrnici – přitom si všimněte, jak se automaticky přepínají první dvě tlačítka v alternativním panelu.

KRESLENÍ OD RUKY

Kreslení od ruky



Nástroj pro kreslení od ruky umožňuje kreslit myší na obrazovce stejně jako tužkou na papíře, to znamená bez zadávání krajních bodů a směrnic. Avšak každá křivka, kterou takto kreslíte, se ihned automaticky převádí na Bézierovy křivky, takže další úpravy jsou již potom stejné, jako u křivek vytvořených předchozím nástrojem.

POSTUP: Posuňte kurzor myši dovnitř pracovní plochy, stiskněte levé tlačítko a táhněte myší po ploše. Za kurzorem zůstává stopa a vzniká křivka, která se po uvolnění tlačítka myši převede na křivku složenou z jednoduchých Bézierových křivek.

Stopa pohybu myši

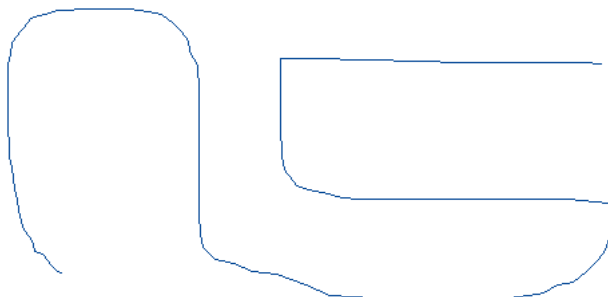

Po převodu na složenou Bézierovu křivku

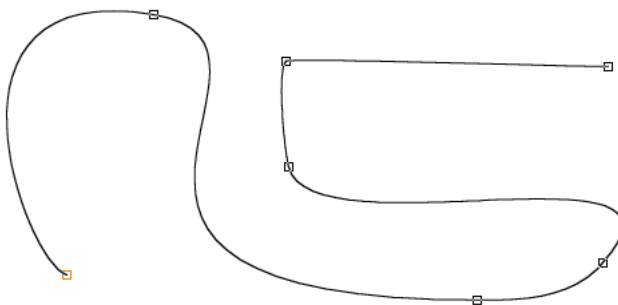

Výsledná křivka

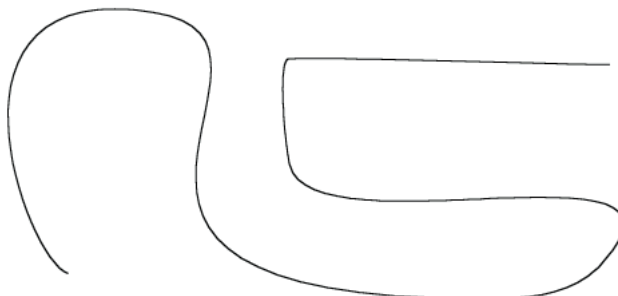

Alternativní panel nástrojů:



Výsledná křivka se vždy trochu liší od té, kterou jste natáhli v pracovní ploše. Málokdy je skladba Bézierových křivek tak dokonalá, jako kdybychom stejnou čáru kreslili ručně vkládáním jednotlivých jednoduchých Bézierových křivek. Také naše ruce nejsou obvykle při práci s myší tak citlivé, jako při psaní tužkou. Pokud by se nakreslená křivka převáděla zcela přesně, vzniklo by mnoho krátkých úseků, z nichž bychom pak několik potřebovali „vyhladit“. Tuto práci však provádí Zoner Callisto za vás na základě předem definovaného nastavení.



Přesnost – tato hodnota vyjadřuje maximální vzdálenost Bézierových křivek od stopy křivky nakreslené volnou rukou v obrazových bodech (pixelech).

Pozastavme se ještě nad volbou délkové jednotky, kterou je odchylka převedené křivky vyjádřena, ta totiž zohledňuje aktuální zobrazení dokumentu na obrazovce monitoru. Z toho vyplývá, že míra vyhlazení je závislá i na velikosti měřítko zobrazení.

Pro dosažení nejlepších výsledků doporučujeme křivky od ruky kreslit v největším možném zvětšení – jednak nepřesnosti naší ruky budou mít na výsledný tvar křivky menší dopad, jednak bude při převodu na Bézierovy křivky lépe respektován žádaný tvar. Přesnost si vždy můžete změnit sami podle toho, jak členitou křivku chcete rukou nakreslit (vzhledem k měřítku zobrazení), a s jakou přesností dokážete pohyb myši ovládat.

Pro nastavení přesnosti neexistuje optimální hodnota. Ani nejlepší popis vlastností nenahradí vlastní zkušenost. Proto si sami ověřte, jak se křivka převádí při různých hodnotách parametru a při různých tvarech křivky. To je jediná cesta, jak najít ideální nastavení – pro vás.

Alternativní panel nástrojů

Vyhlazování křivky při převodu na Bézieri

4

Přesnost převodu na Bézierovy křivky

Vliv nastaveného zobrazení

Individuální nastavení

NÁSTROJE ALTERNATIVNÍHO PANELU

Alternativní
panel nástrojů
pro vkládání křivek

Následuje stručný popis významu všech nástrojů alternativního panelu, které lze vyvolat při vkládání křivek. V levém sloupci najdete indikaci, ve kterých případech je daný nástroj dostupný.

SLOŽENÉ BÉZIEROVY
KŘIVKY



Úsečka – je-li zamáčknuté (lze změnit i dočasně podržením stisknuté klávesy **Shift**), bude následující úsek úsečkou.

SLOŽENÉ BÉZIEROVY
KŘIVKY



Křivka – je-li zamáčknuté (lze změnit i dočasně podržením stisknuté klávesy **Shift**), bude následující úsek křivkou.

SLOŽENÉ BÉZIEROVY
KŘIVKY mimo první úsek



Ostrý přechod – je-li zamáčknuté (také klávesou **Shift**), určíte příštímu úseku směrnici nezávislou na předchozím úseku (tažením z koncového bodu nebo jen klepnutím).

ÚSEČKY, směrnice



Po 15 stupních – je-li zamáčknuté při umísťování koncového bodu úsečky či směrnice (lze změnit i dočasně podržením stisknuté klávesy **Ctrl**), zajistí, aby úhel sklonu úsečky (směrnice) „skákal“ po 15°. To vám usnadní kreslení např. kolmic, rovnoběžek a pravidelných útvarů.

POČÁTEČNÍ BOD
křivek (prvního úseku)



Napojit na existující – pokud je zamáčknuté a umístíte počáteční bod prvního úseku křivky na krajní bod jiné křivky či polygonu, spojí se tyto objekty do jediného.

SLOŽENÉ
křivky i úsečky



Nová křivka – ukončí kreslení právě vkládané křivky, takže dalším stiskem levého tlačítka myši určíte počáteční bod křivky nové (také klávesou **Esc**).

SLOŽENÉ
křivky i úsečky



Douzavřít – uzavře celou křivku vložení dalšího úseku s počátkem v koncovém bodě posledního a koncem v počátečním bodě prvního úseku. Oblasti uzavřené ze všech stran takto vzniklým útvarem budou nadále vystupovat jako polygon, tzn., že na ně můžete např. aplikovat výplň.

TVAROVÁNÍ KŘIVEK

I když práce s nástroji pro vkládání křivek je velice jednoduchá a jejich ovládání maximálně intuitivní, přesto jistě ne vždy stanovíte průběh křivky zcela přesně již na první pokus. A proto je vám k dispozici tvarovací nástroj, pomocí kterého můžete s již vloženými křivkami libovolně manipulovat a vytvarovat z nich objekty prakticky libovolného tvaru. Tvarovat lze všechny druhy křivek – jednoduché i složené z více úseků, otevřené i uzavřené, úsečky i Beziérovky křivky.

TVAROVACÍ NÁSTROJ



Tvarovací nástroj najdete v základním panelu nástrojů na druhé pozici. Podle toho, který objekt jím vyberete, konfiguruje se alternativní panel (viz kapitola Pracovní prostředí programu).

V případě tvarování objektů typu křivka Zoner Callisto umožňuje modifikaci tohoto objektu jednak prostřednictvím myši (změna pozice jednotlivých uzlů a změna tvaru úseků tažením), jednak pomocí alternativního panelu nástrojů. Pro urychlení práce je vám k dispozici i několik klávesových zkratk.

Znovu doporučujeme číst tuto knihu u počítače a každý z popísaných jevů si hned vyzkoušet ve vašem Zoner Callistu. Pro efektivní práci ve vektorovém grafickém editoru je potřeba problematiku tvarování křivek ovládnout co nejlépe. Sami se na dalších stránkách přesvědčíte, jaké možnosti se v nástrojích pro tvarování skrývají. Ale to již ti zkušenější z vás jistě vědí ...

Tvarovací nástroj

MODIFIKACE UZLŮ A ÚSEKŮ

Značení uzlů

Vyberete-li tvarovacím nástrojem objekt typu křivka, ta se označí tak, že všechny její uzly budou zobrazeny jako malé černé čtverečky bez výplně, jen počáteční bod křivky (jejího prvního úseku) bude odlišen červenou barvou. Klepnete-li na kterýkoliv uzel křivky, ten se vybere jako aktivní pro úpravy a bude vyznačen plným čtverečkem.



Počáteční bod
(červený)



Běžný bod
(černý)

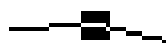

Aktivní bod
(vyplněný)

Práce s více uzly současně

Většina tvarovacích nástrojů může být aplikována právě jen na aktivní bod, resp. body. Zoner Callisto umožňuje vybírat a tvarovat i více uzlů. Jejich výběr provedete, při aktivovaném tvarovacím nástroji, natažením výběrového rámce okolo žádaných uzlů, anebo postupně klepnutím myši při současně stisknuté klávese **Shift**.

S vybranými uzly křivky pak můžete libovolně manipulovat jednoduše uchopením kteréhokoliv z nich a tažením myši, přičemž zůstává zachována jejich vzájemná poloha. Postup práce vidíte na obrázku.

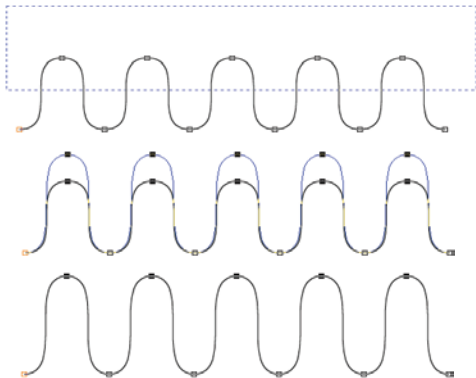

Výběr úseků křivky

Některé nástroje pro tvarování křivek modifikují její úsek, resp. úseky. Pokud chcete vybrat pro úpravy jen jeden úsek, klepněte na něj myši – ten se označí zeleným zvýrazněním, současně se jako vybraný označí počáteční bod tohoto úseku. Jestliže potřebujete vybrat více úseků složité křivky, můžete to učinit podobně jako výběr více uzlů. Jednotlivé úseky pak již nebudou zvýrazněny zelenou barvou, jen se označí jejich počáteční body jako aktivní. Vždy totiž platí, že výběrem uzlu současně aktivujete úsek, jemuž je počátečním bodem, a naopak výběrem úseku aktivujete jeho počáteční uzel.

Pokud kurzorovou šipkou ukážete na vybraný úsek křivky, všimněte si malého symbolu vedle ní (vpravo dole). Ten je odlišný v případě Bézierovy křivky a v případě úsečky. Symbolizuje také, co se s daným úsekem bude dít, pokud jej myší uchopíte (v kterémkoliv bodě) a potáhnete.

Úsečka je symbolizována rovnou čárkou u kurzorové šipky a při tažení se posouvá celá tak, že se zachovává její délka i orientace a modifikují se přilehlé další úseky křivky (pokud nějaké jsou).

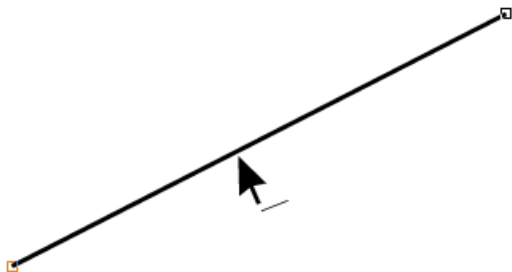

Bézierova křivka má u kurzorové šipky symbol vlnovky a při tažení se mění její tvar podle toho, kam posouváte držený bod. Přitom se zachovává pozice krajních uzlů úseku, ale podle změny tvaru křivky se mění i směrnice v jejích krajních bodech. Může tedy dojít i ke změně tvaru přilehlých úseků, to podle toho, jaký přechod je mezi příslušnými úseky definován – beze změny zůstane jen takový sousední úsek, který má s modifikovaným ostrý přechod.



Rozlišení druhu úseku

Značení úseček

Značení Bézierových křivek

Alternativní panel nástrojů pro tvarování křivek

ALTERNATIVNÍ PANEL NÁSTROJŮ

V průběhu tvarování objektů typu křivka obsahuje alternativní panel celkem 11 nástrojů, některé však mají smysl jen za určitých okolností. Opět doporučujeme vše hned zkoušet na počítači, a přitom sledovat proměny alternativního panelu.



Některé z nástrojů jsou obdobné jako při vkládání křivek, přesto však čtěte pozorně, protože v jiném režimu práce mohou mít mírně jiný význam, anebo další možnosti využití.



Přidat uzel (Ins) – přidá po jednom uzlu do poloviny každého aktivního úseku a označí jej jako aktivní. Nově vzniklé úseky budou stejného typu, jako původní před rozdělením.



Odebrat uzel (Del) - smaže vybrané uzly. S krajními uzly smaže celý úsek za, resp. před, nimi. Dva úseky kolem smazaného uzlu spojí do jednoho tak, že zůstanou zachovány směrnice v jejich zbývajících bodech (pokud nějaké jsou).



Převést na úsečku – převede vybrané úseky-křivky (Bézierovy) na úsečky, přičemž neovlivní tvar přilehlých úseků (mezi nimi vznikne ostrý přechod).



Převést na Bézierovu křivku – převede všechny vybrané úseky-úsečky na Bézierovy křivky tak, že jim přidělí směrnice ležící na úsečce, jejich tažením nebo tažením křivky pak můžete měnit jejich tvar.



Symetrický přechod mezi úseky – vytvoří ve všech vybraných uzlech (ne krajních) symetrický přechod mezi přilehlými úseky, přičemž různou mírou změní tvar obou úseků v závislosti na poměru jejich směrnic. Pokud některý z nich byl úsečkou, tímto krokem se automaticky převede na Bézierovu křivku.



Hladký přechod mezi úseky – vytvoří ve všech vybraných uzlech (ne krajních) hladký přechod mezi přilehlými úseky,

příčemž různou mírou změni tvar obou úseků v závislosti na poměru jejich směrnic, zachová jen jejich délky. Pokud některý z nich byl úsečkou, vznikne mezi nimi přechod symetrický a úsečka se automaticky převede na Bézierovu křivku.



Ostrý přechod mezi úseky (držet Shift) – po klepnutí na toto tlačítko, nebo při držení stisknuté klávesy **Shift**, lze ve vybraném uzlu uchopit a táhnout řídicí bod jeho směrnice tak, že směrnice předcházejícího úseku zůstane zachována. Také lze uchopit a táhnout samotný uzel, přičemž zůstanou zachovány pozice řídicích bodů obou směrnic.



Po 15 stupních – je-li zamáčknuté při umísťování koncového bodu úsečky či směrnice (lze změnit i dočasně podržením stisknuté klávesy **Ctrl**), zajistí, aby úhel sklonu úsečky (směrnice) „skákal“ po 15°. To vám usnadní kreslení např. kolmic, rovnoběžek a pravidelných útvarů.



Napojit na existující křivku – umožní napojit krajní uzel křivky (krajního úseku) na krajní uzel jiné křivky tak, že se tyto spojí v jedinou. Pozor, nelze se takto napojit k vnitřnímu uzlu složené křivky!



Douzavřít novým úsekem – uzavře celou vybranou křivku vložením dalšího úseku s počátkem v koncovém bodě posledního a koncem v počátečním bodě prvního úseku. Oblasti uzavřené ze všech stran takto vzniklým útvarem budou nadále vystupovat jako polygon, tzn., že na ně můžete např. aplikovat výplň.



Douzavřít posledním úsekem (současně držet Shift) – pokud současně se stiskem tohoto tlačítka držíte stisknutou klávesu **Shift**, pak tento nástroj uzavře křivku tak, že její koncový bod přesune na její počáteční uzel. Je-li alespoň jeden ze spojovaných úseků Bézierovou křivkou, vytvoří mezi nimi symetrický přechod, jsou-li oba úsečkami, ponechá je.



Rozdělit – rozdělí složenou křivku ve všech vybraných bodech tak, že z jediného společného uzlu vytvoří dva oddělené ležící těsně vedle sebe, přičemž jeden z nich vybere jako aktivní.

PRAKTICKÁ UKÁZKA

Ukázka tvarování křivky

V následujícím příkladu trochu předběhneme, protože vkládáním polygonů se bude zabývat až následující kapitola. Budeme ilustrovat princip vektorové grafiky a ukážeme si, jak jednoduché je v Zoner Callistu vytvořit srdíčko z kružnice rozbitím na čáry.

4

1. Nástrojem pro vkládání polygonů natáhněte do pracovní plochy kružnici.

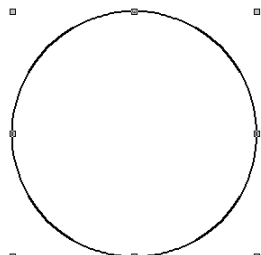

2. Přepněte na tvarovací nástroj a kružnici jím vyberte.

3. V alternativním panelu klepněte na kladívko, čímž se kružnice rozpadne na skupinu spojených křivek. Všimněte si, že se automaticky změnil alternativní panel nástrojů tak, že nyní nabízí nástroje pro tvarování křivek.

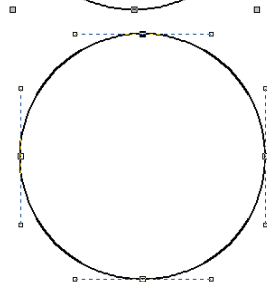

4. Tažením horního uzlu myší se současně stisknutou klávesou **Shift** směrem do středu kružnice vytvarujte horní obloučky budoucího srdce.

5. Tažením dolního uzlu se současně stisknutou klávesou **Shift** směrem dolů dotvarujte srdce.

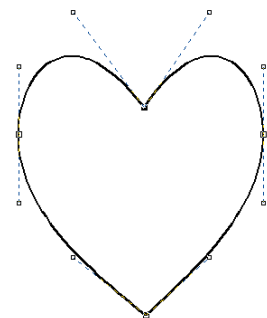

Vidíte, že celkem jednoduchou operací získáte úplně nový tvar. Přejeme vám mnoho vlastní invence při vymýšlení podobných postupů v Zoner Callistu.



KAPITOLA 5

GEOMETRICKÉ TVARY

GEOMETRICKÉ TVARY

CO JSOU GEOMETRICKÉ TVARY

Na úvod této kapitoly bude užitečné připomenout si, co geometrický tvar je – viz kapitola Vektorový grafický editor.

Zejména je dobré mít na paměti, že tvar tvoří množina jednoduchých křivek, a že jej tedy lze kdykoliv na tyto křivky převést, a poté tvarovat stejně, jako složitou křivku.

V dalším textu najdete popisy a návody pro práci postupně se všemi druhy tvarů, pro které Zoner Callisto nabízí přímé kreslicí a tvarovací nástroje. V určitých případech bude podán jediný výklad pro dva „různé“ geometrické tvary – jedná se o dvojice, kdy je jeden speciálním případem druhého, a o hvězdy, které mají všechny stejné vlastnosti a navíc lze jednoduše jejich tvar měnit až do vzájemně zaměnitelných podob.

Zde je tedy přehled základních geometrických tvarů:

- čtverec a obdélník
- kružnice a elipsa
- mnohoúhelník a hvězda

Možnosti úprav geometrických tvarů po rozbití na křivky jsou obecně, jako tvarování křivek, popsány v předchozí kapitole. K jejich efektivnějšímu využití potřebujete již jen vlastní zkušenosti a fantazii. Připomeneme jen to, že polygonu převedenému na křivky již nelze zpětně vrátit jeho původní atribut s výjimkou použití funkce o krok zpět.

VKLÁDÁNÍ GEOMETRICKÝCH TVARŮ



Nástroj pro vkládání tvarů najdete v základním panelu nástrojů na čtvrté pozici. Také má v pravém dolním rohu ikony černý trojúhelníček, který ukazuje na skrytou podnabídku nástrojů. Princip jejího vyvolání i výběru nástroje je stejný, jako u nástroje pro vkládání křivek.

Co jsou geometrické tvary

Podporované druhy tvarů

Tvary rozbité na křivky

Nástroj pro vkládání tvarů

Podnabídka nástrojů
pro vkládání tvarů



V závislosti na zvoleném kreslicím nástroji se automaticky nastaví i alternativní panel, který tak nabízí právě ty nástroje, jejichž použití má v daném okamžiku smysl. Popis jeho nástrojů bude opět následovat současně s popisem příslušného nástroje.

5

Metody vkládání tvarů

Vkládání tvarů lze vždy provést dvojím způsobem:

- **Numericky** – po klepnutí do plochy se zobrazí okno pro zadání rozměrů (výšky a šířky) a dalších parametrů podle druhu objektu (stejně jsou i v alternativním panelu). Po jeho potvrzení OK se tvar vykreslí do pracovní plochy tak, že levý horní roh jeho rámce bude na pozici předchozího klepnutí myši.
- **Tažením myši** – tvar vložíte natažením opsaného rámce myši přímo do pracovní plochy dokumentu. Nastavení dalších parametrů nabízí alternativní panel v závislosti na vybraném druhu tvaru. Některé nástroje zachovávají poměr stran 1:1, navíc lze tuto vlastnost při tažení dočasně zapnout/vypnout držením stisknuté klávesy **Ctrl**. Můžete přepínat i mezi režimy natahování objektů (dočasně držením stisknuté klávesy **Shift**):

Podle obdélníku – tažení z levého horního rohu; to je užitečné, pokud objekty již při kreslení chcete usadit na správnou pozici, např. do sloupců vymezených vodícími linkami.



Od středu – tažení od středu k okraji; výhodné při kreslení soustředných útvarů (střed si můžete vyznačit vodícími linkami) apod.



Podle úhlu (jen u mnohoúhelníků a hvězd) – tažení ze středu zohledňuje směr tažení; zde držení klávesy **Ctrl** způsobí **skok úhlu po 15°** (jako u úseček), automaticky se zachovává poměr stran v osách 1:1.



**Možnost nastavení
předem i dodatečně**

Všechna nastavení (rozměry i tvarové modifikace) lze definovat **předem** (v alternativním panelu nebo zadávacím okně), ale stejně tak je lze měnit **bezprostředně po vložení** objektu (dokud je ještě vybrán), popř. **dodatečně** pomocí tvarovacího nástroje.

OBDELNÍKY A ČTVERCE

Jak vypadá čtverec i obdélník, to jistě všichni dobře víte již ze základní školy. Připomeňme si však, jaký je mezi nimi rozdíl a hlavně – jak se tento rozdíl projeví při jejich kreslení ve vektorovém grafickém editoru.

Čtverec se od obecného obdélníka liší pouze jedinou specifickou vlastností – má všechny strany stejně dlouhé. Tato jeho specialita je zohledněna při jeho vkládání tažením myši, při dalších úpravách však je možné poměr stran změnit a tím jej vlastně této zvláštnosti zbavit. Proto bude v dalším textu používán obecný termín „obdélník“ souhrnně pro oba typy.



Nástroje pro vkládání obdélníka a čtverce jsou v podnabídce nástroje pro vkládání polygonů na prvním a druhém místě. Zoner Callisto nabízí také čtyři různé obměny tvaru rohů, přičemž není nutné je určovat předem, ale můžete je měnit i kdykoliv později.

Alternativní panel při vkládání obdélníka vypadá takto:



POSTUP 1: Vyberte nástroj pro vkládání obdélníka, resp. čtverce, a myši jej natáhněte v dokumentu na požadované místo. Podle toho, který režim je zapnut, se bude obdélník do dokumentu natahovat buď z rohu, anebo ze středu. Přitom okamžitě vidíte obrysy budoucího objektu.



Všimněte si, že u čtverce se podle delší strany (v osách soustavy souřadnic) nastavuje i délka druhé – zachovává se jejich poměr 1:1. Tuto vlastnost však lze změnit (a tím de facto zaměnit oba nástroje) držením stisknuté klávesy **Ctrl**.

Rozlišování čtverce a obdélníku

5

Alternativní panel

Zachování poměru stran čtverce

Vložení obdélníku číselným zadáním

POSTUP 2: Vyberte nástroj pro vkládání obdélníka, resp. čtverce, a klepněte myší v pracovní ploše do místa, kde se má nacházet jeho levý horní roh. Poté se zobrazí okno pro definici rozměrů a sražení a pro výběr tvaru sražení, v něm zadejte hodnoty podle vašich požadavků. Po potvrzení OK se obdélník vykreslí do dokumentu (zvolíte-li **Storno**, nic se nevloží, ale vybraný nástroj zůstane aktivní).

POZOR – nehlídá se poměr stran u čtverce!

5

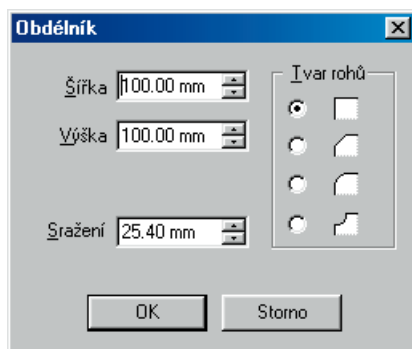

Sražení rohů obdélníku

Sražení rohů

Zoner Callisto nabízí čtyři možnosti pro tvar rohů vkládaných čtverců a obdélníků (viz alternativní panel či zadávací okno na předchozí stránce). Velikost sražení přitom určuje délku té části strany obdélníka, která má být nahrazena jiným tvarem. Příjemné je především to, že tento efekt lze kdykoliv dodatečně ještě přednastavit v režimu tvarování (dokud obdélník nerozbijete na křivky). Jednotlivé varianty názorně ukazuje obrázek.

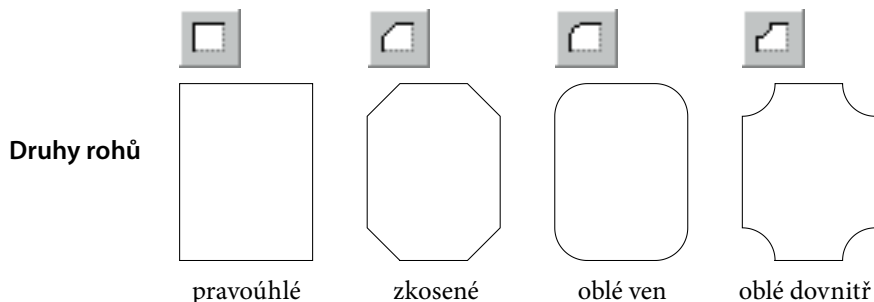

KRUŽNICE A ELIPSY



Podobně, jako v případě čtverců a obdélníků, je kreslení kružnic a elips v Zoner Callistu velmi jednoduché a příjemné. Také zde bude popis souhrnný pro obecnou elipsu a pro její speciální případ – kružnici (má obě ohniska v jediném bodě).

Opět jde o dvojici tvarů, z nichž jeden (kružnice) je speciálním případem druhého (elipsy). Kružnice se totiž od elipsy liší „jen“ tím, že obě její ohniska leží v jediném bodě. Ve vektorovém grafickém editoru však nevidíte ohniska, ale jen rozměry v osách soustavy souřadnic. Pak se rozdíl mezi kružnicí a elipsou jeví podobně, jako u čtverce a obdélníka – kružnice má poměr rozměrů 1:1, což opět poznáte jen při vkládání tažením. Také můžete využít dočasného vlivu stisknuté klávesy **Ctrl** (viz předchozí podkapitoly). Proto bude v dalším textu používán obecný termín „elipsa“ souhrnně pro obvyklé typy.

Alternativní panel vypadá takto:



POSTUP 1: Vyberte nástroj pro vkládání elipsy, resp. kružnice, a myší ji natáhněte v dokumentu na požadované místo. U kružnice přitom přímo sledujete zachování jejího tvaru, i když i zde lze tuto vlastnost dočasně změnit (a tím zaměnit nástroje) držením stisknuté klávesy **Ctrl**. Podle toho, který režim je zapnut se bude elipsa natahovat buď z rohu, anebo ze středu. Přitom okamžitě vidíte obrysy budoucího objektu.

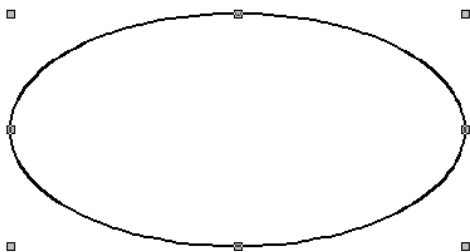

POSTUP 2: Vyberte nástroj pro vkládání elipsy, resp. kružnice, a klepněte myší v pracovní ploše na předpokládanou pozici jejího horního rohu. Ve zobrazeném okně máte možnost číselně definovat rozměry nového objektu. Další položky umožňují určit

Vkládání kružnic a elips

Rozlišování kružnice a elipsy

5

Vkládání elipsy tažením

Vkládání elipsy číselným zadáním

počáteční a koncový úhel pro výseč, anebo pro oblouk – pokud tuto položku zatrhnete. Po potvrzení OK se objekt vykreslí, stiskem Storno, vše zrušíte.

Vložení kružnice

POZOR – chcete-li vložit kružnici, musíte jí zadat stejný rozměr pro výšku i pro šířku!

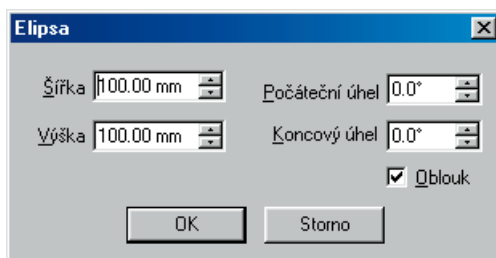

5

Výseče a oblouky

Výseče a oblouky

Zoner Callisto umožňuje přesné kreslení kruhové výseče či kruhového oblouku z elipsy. K tomu slouží hodnoty pro počáteční a koncový úhel v alternativním panelu, nebo v zadávacím okně, a zatržítka pro volbu, zda půjde o oblouk, anebo o výseč. V případě výseče jsou koncové body spojeny se středem kružnice nebo elipsy a tvoří uzavřený polygon.

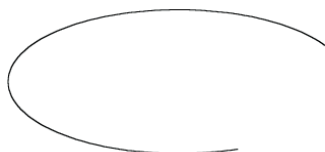

Oblouk

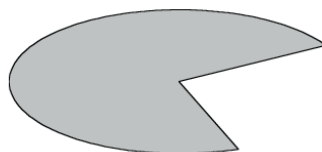

Výseč

MNOHOÚHELNÍKY A HVĚZDY

Mnohoúhelník je obecné označení pro tvar ohraničený více stranami – úsečkami. Jeho jednodušším případem je tzv. pravidelný mnohoúhelník, u kterého mají všechny strany stejnou délku a svírají mezi sebou stejný úhel. Ten lze nakreslit pomocí nástroje pro vkládání mnohoúhelníků, přičemž počet jeho vrcholů (cípů) může být od 3 do 99. Tuto hodnotu můžete nastavit v alternativním panelu, a navíc kdykoliv dodatečně změnit (dokud objekt nerozbijete na křivky).

Minimální a maximální počet cípů (paprsků)



Různé mnohoúhelníky

Velice zajímavým druhem mnohoúhelníku je hvězda. V jejím případě jsou ohraničující úsečky řazeny tak, že se střídavě „vnořují“ a tím vytvářejí pravé cípy s volitelnou ostroostí. Vektorová grafika označuje termínem „hvězda“ i takový útvar, jehož úseky jsou zakřivené. I hvězdy mohou mít v Zoner Callistu až 99 cípů, a navíc ostrost od 0 do 95% (zadáte-li hodnotu větší, automaticky se přednastaví na 95).

Speciální typy hvězd



5 druhů hvězd

V Zoner Callistu je ovládání nástrojů pro vkládání mnohoúhelníků a hvězd sjednoceno, a navíc máte k dispozici celkem 5 různých, předem definovaných, tvarů hvězd. Jak mnohoúhelníky, tak i hvězdy, lze navíc symetricky tvarovat, co to znamená, to se dozvíte v dalším textu.

Alternativní panel při vybraném nástroji pro vkládání mnohoúhelníků nebo hvězd je takový:

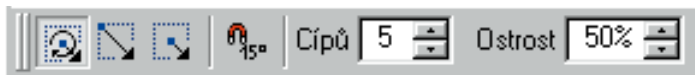

POSTUP 1a: Vyberte nástroj pro vkládání mnohoúhelníka, resp. hvězdy, zadejte počet cípů do příslušného políčka v alternativním panelu a pak objekt natáhněte do dokumentu myši. Všimněte si, že při tažení podle obdélníka či od středu (pokud nepoužijete klávesu **Ctrl**) se nezachovává čtvercový poměr rozměrů, takže lze objekt do dokumentu vložit již deformovaný. Navíc právě u mnohoúhelníků a hvězd máte v alternativním panelu k dispozici i tlačítko pro režim tažení od středu podle úhlu, ve kterém můžete objekt umístit přesně v takovém natočení, jaké vám vyhovuje.

Vložení hvězdy tažením myši

Určení počtu cípů pomocí myši s kolečkem



POSTUP 1b: Používáte-li **myš s kolečkem**, můžete ji využít také pro **určení počtu cípů**. To provede tak, že stisknete levé tlačítko myši v ploše, natáhnete hvězdu, a přitom (dříve, než myš pustíte) si otáčením kolečkem zvýšíte či snížíte počet cípů. Obě činnosti – tedy tažení a změnu počtu cípů kolečkem – lze provádět opakovaně, dokonce i současně, až do okamžiku, kdy tlačítko myši pustíte. Tento postup má obrovskou výhodu v tom, že neustále přímo vidíte, jak se hvězda mění, a máte tak šanci ji umístit přesně podle vašich představ hned napoprvé.

Vložení hvězdy přesným zadáním parametrů

POSTUP 2: Vyberte nástroj pro vkládání mnohoúhelníků, resp. hvězd, a klepněte myší do pracovní plochy v místě, kde má objekt začínat svým levým horním rohem. V okně, které se poté zobrazí, zadejte žádané rozměry a počet cípů. Hodnota ostrosti má smysl jen u hvězd, v případě mnohoúhelníka je ignorována.

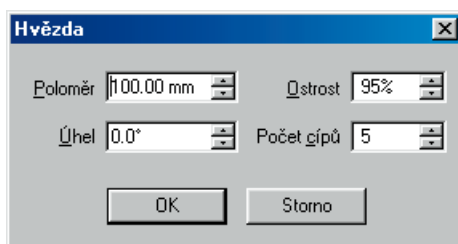

Počet cípů (paprsků)

Počet cípů

Kreslicí nástroje Zoner Callista umožňují přímé vkládání mnohoúhelníků a hvězd, které mají 3 až 99 cípů (vrcholů). Vysoké hodnoty počtu cípů se u mnohoúhelníka blíží kružnici, hvězda pak může vypadat jako koule s jemnými paprsky.

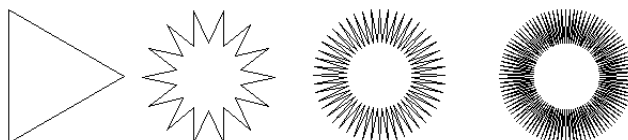

Ostrost

Ostrost u hvězd je definována v procentech celým číslem, a to v rozmezí 0% až 100% a vyjadřuje vzdálenost místa, ve kterém se jednotlivé paprsky setkávají, od středu hvězdy (vzhledem k průměru její opsané kružnice). Volba hodnoty 100% má za následek vložení mnohoúhelníka s dvojnásobným počtem stran, než je počet paprsků. Při ostrosti 0% jsou výsledkem tenké paprsky – úsečky vycházející ze středu objektu.

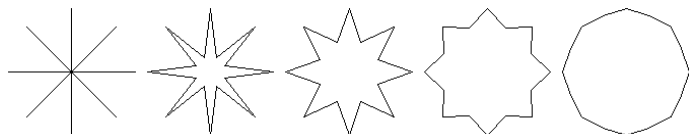
**Ostrost cípů (paprsků)**

5

TVAROVACÍ NÁSTROJ

Pro změny tvaru libovolného objektu v Zoner Callistu je určen tvarovací nástroj, který najdete v základním panelu nástrojů na druhé pozici. Dalšími možnostmi, jak jej vyvolat, jsou **poklepání** (doubleclick) na objektu při aktivním výběrovém nástroji, klávesová zkratka **2** (kromě psaní textu) na anglické či číselné klávesnici, anebo volba položky **Tvarování** v lokální nabídce pro pracovní plochu (po klepnutí pravým tlačítkem myši).

Nový způsob vyvolání tvarovacího nástroje poklepáním

Všechny úpravy objektu se provádí prostřednictvím tzv. **tvarovacího rámce**, což je vlastně obdélník opsaný danému objektu. Jakmile se okolo objektu vykreslí (po jeho vložení či označení tvarovacím nástrojem), všimněte si, že je **pevně svázán s objektem** – otáčí a tvaruje se spolu s ním bez ohledu na polohu vzhledem k osám soustavy souřadnic (pro srovnání: výběrový rámec je v každém okamžiku definován aktuálními průměty vybraného objektu do jednotlivých os soustavy souřadnic).

Tvarovací rámec

Tvarovací nástroj nabízí takové možnosti úprav objektu, jako **posunutí, otočení, zvětšení a zmenšení** buď celého objektu, anebo jen v jednom směru, ale také **zkosení a perspektivu**. Na první pohled se zdá, že duplikují některé funkce výběrového nástroje, ale vzhledem k odlišné definici tvarovacího a výběrového rámce se navzájem unikátně doplňují – např. šířku otočeného obdélníka již výběrovým nástrojem nelze změnit beze změny jeho výšky, tvarovacím nástrojem ano.

Doplnění možností editačního nástroje

Symetrické tvarování

Velmi významnou vlastností Zoner Callista je tzv. symetrické tvarování hvězd, které znamená velké zjednodušení práce s mnohoúhelníky a hvězdami. Umožňuje totiž symetricky měnit celý objekt podle úpravy, kterou provedete na jediném, tzv. vzorovém, úseku či uzlu. Více se dočtete v příští podkapitole.

Pro lepší názornost budou další možnosti ukázány na obdélníku (mimo některých specifických), doporučujeme však vyzkoušet si je hned při čtení i na všech ostatních typech objektů v různém natočení, zejména u hvězd můžete různými kombinacemi dojít k velmi zajímavým, a jistě nečekaným, výsledkům.

5

Objekt vybraný
tvarovacím nástrojem

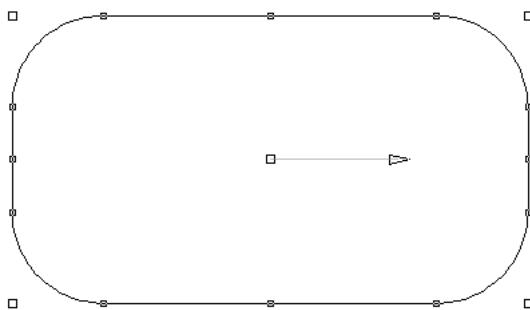

Nebude-li výslovně řečeno jinak, platí dále uvedené informace pro všechny geometrické tvary bez ohledu na jejich druh.

Alternativní panel nástrojů při tvarování všech druhů objektů obsahuje ve střední části skupinu nástrojů a parametrů (v závislosti na druhu vybraného objektu) stejnou jako při jejich vkládání – jejich popisem se již zabývat nebudeme. Podrobně si však probereme ty ostatní, společné:



Tvarování rámce (jen u hvězd)



Tvarování cípů (jen u hvězd)



Zachovat úhly rámce



Po 15 stupních

... další podle druhu vybraného polygonu ...



Převést na křivky

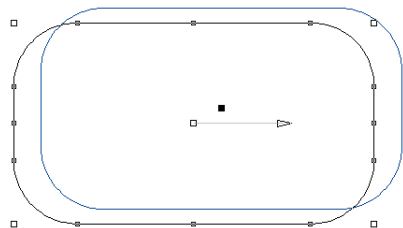

Posunutí

Posunovat objektem po pracovní ploše můžete tažením myši za úchopový bod ve středu objektu.

Základní možnosti tvarovacího nástroje

Otočení

Otočit objekt lze při jeho tvarování uchopením hlavy šipky vycházející ze středu objektu a jejím otáčením až do žádaného úhlu.

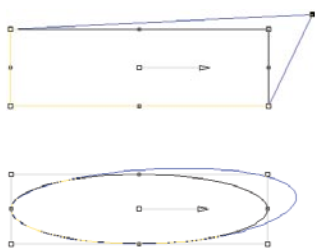
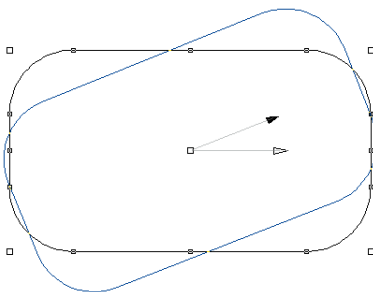

Protahování

Tažením myši za rohový úchopový bod můžete objekt libovolně deformovat podobně jako s nástrojem Perspektiva (při aktivním výběrovém nástroji), ale výsledek nebude, na rozdíl od perspektivy) ovlivněn již dříve provedenými úpravami (např. otočením).

Zešikmení

Zešikmením zdeformujete tvarovací rámec objektu na nepravoúhlý (konvexní) čtyřúhelník tak, že posunete jednu stranu rámce (při zachování její délky i směru) tažením za úchopový bod v jejím středu.

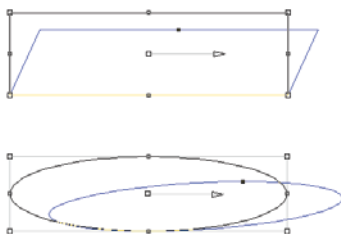

Pokud zapnete volbu **Zachovat úhly rámce**, změníte tím výsledek předchozích dvou operací – tažení za uzel v rohu a ve středu strany rámce. V tomto případě totiž bude možné rámec zdeformovat jen natolik, aby se nezměnily úhly v jeho rozích, takže objektu zůstane zachován původní charakter.

Zachování úhlů rámce

Celkové zvětšení/zmenšení

Změnu velikosti objektu při zachování jeho proporcí provedete tažením za rohový úchopový bod rámce objektu.

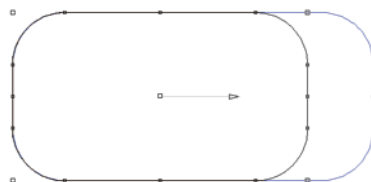
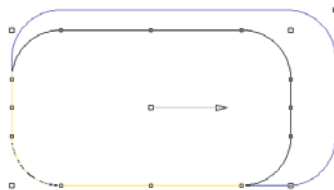
**Částečné zvětšení/zmenšení**

Změnu jednoho rozměru rámce objektu tažením za úchopový bod ve středu příslušné strany rámce objektu.

Zapnutí režimu tvarování rámce u hvězd



Všechny dosud popsané úpravy objektů tvarováním rámce lze provádět hned po zvolení tvarovacího nástroje – s jednou výjimkou. U hvězd je třeba režim **Tvarování rámce** zapnout tímto tlačítkem (druhou možností je již zmíněné symetrické tvarování cípů).

DALŠÍ TVAROVÉ ÚPRAVY

Dodatečná změna parametrů objektu, která může zásadně změnit jeho vzhled, je jednou z nejpříjemnějších, a také je velmi často využívaných, schopností vektorového grafického editoru. Je pravdou, že nastavení míry sražení rohů obdélníka, či mezních úhlů oblouku a výseče, pouze číselnou hodnotou není příliš pohodlné. V Zoner Callistu však máte možnost tyto prvky upravovat i vizuálně:

Tvarování rohů obdélníků

Tvarování rohů obdélníku

Tažením úchopového bodu v místě, kde se křivka zaoblění spojuje se stranou obdélníka, zaoblění zmenšíte či zvětšíte. Všimněte si, jak se mění obrys budoucího tvaru obdélníka i v dalších rozích.

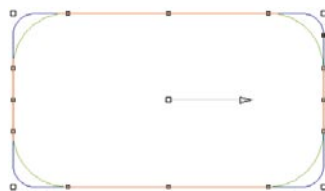

Tvarování oblouku a výseče

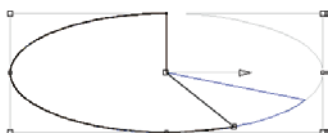
**Tvarování oblouku a výseče**

Tažením koncového bodu oblouku podél šedého obrysu „neviditelné“ části elipsy docílíte změny koncového úhlu výseče.

SYMETRICKÉ TVAROVÁNÍ HVĚZD

Hvězdy v obecném pojetí, jak je vnímá vektorová grafika, mohou mít nevyčerpatelnou škálu různých obměn. Bylo by však nesmyslné snažit se je pokrýt jen předdefinovanými vzory. Proto je vám nyní k dispozici symetrické tvarování, jehož prostřednictvím změníte vzhled celé hvězdy, tedy všech jejích cípů současně, tvarováním jediného jejího paprsku – program sám provedenou úpravu aplikuje i na všechny ostatní paprsky, a to i případě, že tomuto kroku předcházely jiné úpravy (např. zešíkmení).



Poté, co zvolíte tvarovací nástroj a v alternativním panelu režim Tvarování cípů, vyznačí se na vybrané hvězdě (či mnohoúhelníku) tři uzly jako na obrázku.

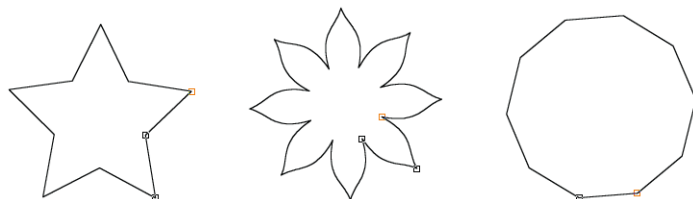

Současně se vám v alternativním panelu nabídnou nástroje pro tvarování složené křivky.



Alternativní panek pro tvarování hvězd

Z toho je již zřejmé, že ty dva úseky, které jsou naznačeny zobrazenými uzly, budou tzv. **vzorové úseky**. Jejich libovolným tvarováním pak můžete získat nové a nové podoby hvězd a mnohoúhelníků – některé z možností jsou naznačeny na dalších obrázcích.

Vzorové úseky

POSTUP 1: vnitřní vzorový uzel uchopte myší a posuňte směrem ke středu hvězdy a mírně stranou. Jakmile tlačítko myši uvolníte, přetvarují se i ostatní cípy hvězdy.

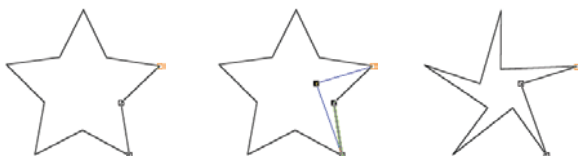

POSTUP 2: Klepnutím myší vyberte vnější vzorový uzel a v alternativním, panelu pro něj zvolte symetrický přechod. Tím jste z hvězdy vytvořili „kyticčku“. Nyní vyberte jeden vzorový úsek a stiskem příslušné ikony v alternativním panelu jej převedte na úsečku. A získali jste další obměnu!

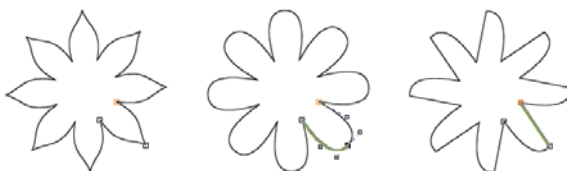

POSTUP 3: Vyberte vzorový úsek mnohoúhelníku a klepnutím na příslušnou ikonu v alternativním panelu jej převedte na Bézierovu křivku. Nyní vytáhněte jednu její směrnicí dovnitř a druhou ven a získáte další zajímavý útvar.



PŘEVOD NA KŘIVKY



Každý geometrický tvar můžete kdykoliv převést na křivky a dále jej tvarovat stejně jako obecnou uzavřenou složitou křivkou (viz předchozí kapitola Křivky, strana 95).

Změna možností tvarování

Objekt však tímto okamžikem ztratí informace o svém „původu“ a nebude tedy již možné provést například prodloužení šířky již otočeného obdélníka, symetrickou úpravu hvězdy či jen změnu počtu jejích cípů.



KAPITOLA 6

TEXT

TEXT

DVA DRUHY TEXTU

Zoner Callisto nabízí nástroje pro dva druhy textu – umělecký a odstavcový. I přes značné sjednocení obou druhů textu je mezi nimi jistý rozdíl, který spočívá především v jejich reakci na změnu rozměrů či tvaru textového rámce:

- Umělecký text zachovává svoji polohu vzhledem k rámci, při změně jeho tvaru či rozměrů se mu tedy přizpůsobuje a podle potřeby se deformuje.

Toto je umělecký text v Zoner Callistu. Při změně rozměrů opsaného rámce se deformuje ...

- Odstavcový text zachovává všechny parametry písma (druh, řez, velikost, zarovnání) a při změně rámce se podle jeho nové podoby přeformátuje podobně, jako text v běžném textovém editoru – slova se přeskládají tak, aby se vešla do řádku v rámci.

Toto je odstavcový text v Zoner Callistu. Při změně rozměrů opsaného rámce se přeformátuje ...

S ohledem na to, co bylo právě řečeno, jistě sami odhadnete, k čemu je který z nich vhodnější. **Odstavcový** použijete na delší pasáže textu. **Umělecký** text zase lépe využijete k psaní nápisů, nadpisů a výrazných sdělení. Tento textový nástroj se nazývá umělecký právě proto, že jeho prostřednictvím lze provádět s textem různé efekty navíc, spočívající především v různých metodách deformace jeho rámce, a tím i deformace nápisu.

Značnou část úprav však lze aplikovat na **oba druhy textu** stejně, nebo alespoň velmi podobně, proto budou popsány současně jako úpravy textu a teprve v případě potřeby na jejich odlišnosti upozorníme.

Dva druhy textu

6

Umělecký text

Odstavcový text

Použití uměleckého a odstavcového textu

NÁSTROJE PRO VKLÁDÁNÍ TEXTU

Nástroj
pro vkládání textu

Nástroje pro vkládání textu se nachází v základním panelu nástrojů na páté pozici a, podobně jako u křivek a geometrických tvarů, černý trojúhelníček v pravém dolním rohu tlačítka symbolizuje přítomnost podnabídky nástrojů. Ta obsahuje pouze dva nástroje, a to právě **Odstavcový text** a **Umělecký text**.



Způsoby vložení textu

Pro vložení textu do dokumentu lze využít v zásadě dvojího postupu – **tažením myši** mu vymezit prostor vizuálně, anebo klepnutím myši vyvolat zadávací okno a v něm jeho rozměry určit **číslnou hodnotou**. Všimněte si, že po vložení textu se vždy automaticky aktivuje tvarovací nástroj.

Postup vkládání textu se pro jednotlivé druhy mírně liší, pro umělecký text pak existuje několik možností navíc. Proto tomuto úkonu věnujeme pro každý druh samostatnou podkapitolu.

VKLÁDÁNÍ Odstavcového TEXTU

Vkládání odstavcového
textu

Nástroj pro vkládání odstavcového textu má na svém tlačítku písmeno „T“. Následuje postup jeho vložení pro oba dva, již zmíněné, postupy – tažením a číselným zadáním. Po volbě nástroje si všimněte změny kurzoru, který nese také informaci o druhu vkládaného objektu.

Vložení odstavcového
textu tažením

POSTUP 1: Vyberte nástroj pro vkládání odstavcového textu a do dokumentu **natáhněte rámec** v místě, kam chcete text umístit. Po uvolnění tlačítka myši se zobrazí dvě vodorovné linky, které vymezují prostor pro vaše psaní.

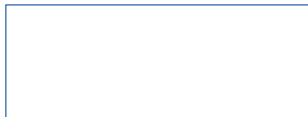

Tady můžete začít psát odstavcový text, pokračovat na dalším řádku, atd.

POSTUP 2: Vyberte nástroj pro vkládání odstavcového textu a do dokumentu jen **klepněte** myši v místě, kde se má nacházet levý horní roh jeho rámce. Zobrazí se okno pro zadání rozměrů rámce, po potvrzení zadaných hodnot stiskem **OK** nebo **Enter** se teprve vykreslí rámeček pro psaní textu.

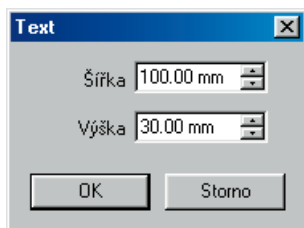

Vložení odstavcového textu číselným zadáním

6

VKLÁDÁNÍ UMĚLECKÉHO TEXTU

A Pro vkládání uměleckého textu je určen nástroj, který vyvoláte stiskem tlačítka s písmenem „A“. Po jeho aktivaci si všimněte alternativního panelu

Při umísťování nového uměleckého textu máte, na rozdíl od textu odstavcového, k dispozici také několik nástrojů v alternativním panelu. Jejich způsob využití si ukážeme také na příkladu.

Alternativní panel nástrojů:



Umístit na křivku



Smazat původní křivku



Po 15 stupních

Vkládání uměleckého textu

Vkládání uměleckého textu (alternativní panel nástrojů)

Vložení uměleckého textu tažením

POSTUP 1: Vyberte nástroj pro vkládání uměleckého textu a do dokumentu myši natáhněte úsečku v libovolném úhlu (při stisknutí klávese Ctrl bude úhel skákat po 15°) – jeho budoucí základnu. Po uvolnění myši se zobrazí podobný rámec jako v případě 1a, ale první řádek textu bude posazen nad horní linku.

 Tady můžete začít psát umělecký text, pokračovat na dalším řádku, atd |

6

Vložení uměleckého textu číselným zadáním

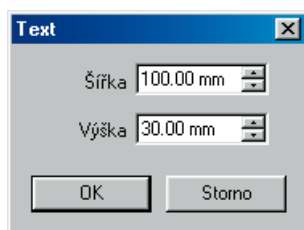

POSTUP 2: Vyberte nástroj pro vkládání uměleckého textu a dále je postup stejný jako v případě 1b. Text bude, stejně jako při vložení tažením, posazen nad horní linku rámu.

Vložení uměleckého textu na existující křivku

POSTUP 3: Nejprve vložte do dokumentu nějakou křivku nebo objekt z křivek složený – např. kružnici, stejně, jako na obrázku. (viz kapitola Geometrické tvary).

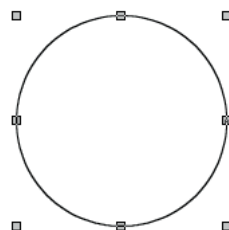

Vyberte nástroj pro vkládání uměleckého textu a

v alternativním panelu zapněte volbu **Umístit na křivku**, zapnout můžete i **Smazat původní objekt**.

Potom myši klepněte na kružnici. Podle ní se vytvoří „rám“, do kterého můžete začít psát text.

Po skončení psaní zvolte jiný nástroj, nejlépe výběrový a podívejte se, jak nově vložený text vypadá (vlevo zůstala pod textem i původní kružnice).

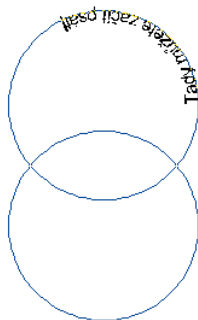

Po vložení textu do dokumentu si všimněte, že se automaticky aktivuje tvarovací nástroj a vlastní psaní textu probíhá v jednom ze tří režimů tvarování textu (viz dále).

**Automatické nastavení
tvarovacího nástroje**

ÚPRAVY TEXTU TVAROVACÍM NÁSTROJEM



Tvarovacím nástrojem lze text, odstavcový i umělecký, upravovat v několika režimech podle toho, kterou vlastnost právě upravujete. Tyto 3 režimy jsou zřetelné již při pohledu na alternativní panel nástrojů, neboť tlačítka na prvních třech pozicích jsou určena právě k jejich přepínání. Za nimi pak následuje vždy další skupina nástrojů, které jsou použitelné právě ve zvoleném režimu.

Tvarovací nástroj

3 režimy tvarování textu

Alternativní panel nástrojů:

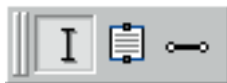

V průběhu psaní textu, bezprostředně po jeho vložení, vypadá alternativní panel následovně:

Jednotlivé režimy tvarování textů jsou navzájem natolik odlišné, že každému z nich věnujeme samostatnou podkapitolu.

EDITACE TEXTU

Editace textu



Režim editace textu, ve vybraném objektu typu text, zvolíte při aktivním tvarovacím nástroji klepnutím na tlačítko se symbolem textového kurzoru, volbou příkazu v roletové nabídce **Text | Editovat text**, anebo klávesovou zkratkou **Ctrl+T**.

Změna obsahu textu přímo v dokumentu

Asi se vám nikdy nepodaří hned napoprvé vložit text tak, aby se shodoval s jeho cílovou podobou. Jako výhodu Zoner Callista pak jistě oceníte možnost **měnit vlastní text přímo v dokumentu**, bez nutnosti vyvolávat k tomu další okno, a navíc tak, že za každou sebemenší změnou hned vidíte její důsledek.

Většinu dále popsaných vlastností lze nastavit buď pro celý objekt (výběrovým nástrojem), anebo pro označený blok textu.

Takto vypadá psaní textu |

Označení bloku textu

Označení bloku textu pro aplikaci různých efektů můžete provést následujícími způsoby:

- *mysí* buď jen tažením, anebo poklepnáním (označí slovo)
- pomocí *kurzorových šipek* se stisknutou klávesou *Shift*
- pomocí *kombinací kurzorových kláves* (většiny) obvyklých v textových editorech pro Windows (např. **Ctrl+Shift+šipka** označí celé slovo, **Shift+End** označí zbytek řádku za kurzorem,..).
- klávesovými zkratkami (např. **Ctrl+A** označí všechno)

Takto vypadá psaní textu a jeho **označení**

Alternativní panel nástrojů

Alternativní panel vám při psaní textu a jeho úpravách žádné další nástroje nenabízí, neboť v tomto režimu si zcela vystačíte s **panelem nástrojů pro text**, možná využijete také **barevnou paletu** a galerie pro **výplň** a **pero**.

Písmo

Písmo:

Vlastnosti písma – druh, velikost, řez a zarovnání – lze nastavit v panelu nástrojů Text, a to i při aktivním výběrovém nástroji.

Panel nástrojů Text

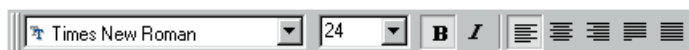

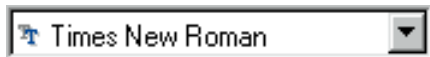
**Druh písma (font)**

– druh písma vybere-

te z rozbalovacího **seznamu dostupných fontů** klepnutím myši na příslušném řádku nebo pomocí kurzorových kláves a potvrzením **Enter**. Všimněte si přitom náhledu vpravo nahoře vedle rozbaleného seznamu, kde je vyobrazen vzorový text vždy pro to písmo, na kterém se v seznamu nachází kurzor.

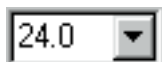

Velikost písma – velikost písma vyberete stejným způsobem jako jeho druh (viz výše), ale

také můžete do okénka přímo zadat jakoukoliv hodnotu, použít lze i reálné číslo.



Řez písma – Zoner Callisto podporuje dva typy řezů písma, a to písmo **tučné** a *kurzíva*.

Samozřejmě je lze použít i obě **současně**.



Zarovnání textu – všechna zarovnání textu v odstavci

lze využít pro odstavcový i umělecký text, k dispozici máte celkem 5 možností zarovnání textu vzhledem k jeho základně. Text můžete zarovnat buď s běžnými mezerami mezi písmeny doleva, na střed a doprava, anebo do bloku (dvěmi metodami), což znamená, že text se roztáhne rovnoměrně po celé délce základny.

Barvy:

Nastavení barev pro text je v podobě, kterou nabízí Zoner Callisto, velice zajímavou změnou oproti jeho předchozím verzím. Již Zoner Callisto 3 dokázalo nastavení výplně a pera pro umělecký text, nyní však lze této možnosti využít i u textu odstavcového. Navíc můžete nastavit výplň i pero nejen pro celý text najednou (to lze i při aktivním editačním nástroji nebo jiném režimu tvarování), ale dokonce i jen pro jeho část, označenou jako blok textu.

Jednotlivé barvy lze definovat v příslušných **galeriích**, klepnutím v **barevné paletě**, anebo metodou **drag&drop** buď z barevné palety, nebo z **přednastavených stylů** v příslušné galerii.

**Druh písma****Velikost písma****Řez písma****Zarovnání textu v odstavci****Barvy****Metody nastavení barev**

Výplň Výplň lze na vybraný blok textu aplikovat naprosto stejně, jako na kterýkoliv jiný vektorový objekt, tzn., že můžete používat **barevné přechody**, výplň **bitmapou** ze souboru či schránky i **fraktální výplň**, nebo můžete také zadat **bez výplně**. Způsobem nastavení výplně se zde zabývat nebudeme, potřebné informace najdete v kapitole Barvy a efekty.

Toto je text vyplněný lineárním přechodem

Toto je text vyplněný různými barvami ...

Toto je text vyplněný bitmapou ze souboru

Pero Pero využijete pro různé efekty obrysu písma. Ani zde není pro případ textu žádné omezení, takže můžete nastavit pero libovolné **barvy** i **šířky**, s **kaligrafií** i **různými rohy**.

Kaligrafie

Průhlednost Průhlednost lze na text aplikovat také se všemi možnostmi, které Zoner Callisto nabízí, ale jen na celý objekt při aktivním výběrovém nástroji.

PRŮHLEDNOST

Stín Stín také můžete aplikovat bez omezení, ale jen na celý objekt výběrovým nástrojem.

Stín ?

TVAROVÁNÍ ZÁKLADNY



Režim tvarování základny, tzn. křivky, která určuje pozici a průběh vykreslení jednotlivých znaků textu, zvolíte tlačítkem se symbolem úsečky. Po jeho aktivaci se horní část rámu změní v úsečku či křivku, kterou můžete dále tvarovat.

Alternativní panel nástrojů:



Jak vidíte, alternativní panel nabízí nástroje pro známé z kapitoly o křivkách. Zde se jimi zabývat již nebudeme jen si stručně shrneme, které to jsou.



Přidat uzel (Ins)



Odebrat uzel (Del)



Převést na úsečku



Převést na Bézierovu křivku



Symetrický přechod mezi úseky



Hladký přechod mezi úseky



Ostrý přechod mezi úseky (držet Shift)



Po 15 stupních



Napojit na existující křivku



Douzavřit novým úsekem



Rozdělit

Příkazem **Text | Umístit na křivku** v roletové nabídce můžete kdykoliv text umístit na libovolnou existující křivku. Předtím je třeba text i křivku označit výběrovým nástrojem.

Tvarování základny textu

Tvarování základny (alternativní panel nástrojů)

Umístění na křivku

TVAROVÁNÍ RÁMCE

Tvarování rámce textu



Režim tvarování rámce textu zvolíte stiskem tlačítka se symbolem rámečku v alternativním panelu nástrojů. Po jeho aktivaci se vykreslí textový rám podobný jako při vkládání textu. Ten můžete dále upravovat, a také zde můžete volit takové možnosti pro text, které jsou ve svém zadání vztaženy právě k textovému rámci.

Tvarování textového rámce tažením myši

Tvarování rámce textu myši:

Změna rozměrů textového rámce je možná tažením myši za úchopové body, které jsou ve středech jeho stran. Má-li základna textu podobu uzavřené křivky (např. kružnice), pak již úchopové body po stranách nejsou vyznačeny a lze měnit jen výšku rámce.



Posunutí textového rámce provedete tažením za středový úchopový bod.



Zkosení textového rámce

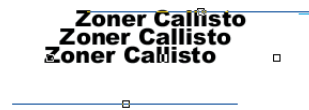
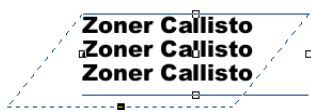

Zkosení textového rámce lze provést jen tehdy, když je tato možnost povolena zamáčknutím příslušného tlačítka v alternativním panelu.

*Alternativní panel nástrojů:*

Tvarování rámce textu (alternativní panel nástrojů)



V alternativním panelu je vám k dispozici několik dalších nástrojů a nastavení, která mohou ovlivnit výsledný vzhled celého textu. V režimu tvarování rámce se jedná především o zarovnání textu a vzájemnou polohu textu vůči jeho rámci.



Umělecký a odstavcový text – lze dodatečně jejich druh zaměnit, při změně uměleckého textu na odstavcový se však ztratí jeho dosud provedené úpravy, které mají vliv na tvar písma (deformace).

Záměna uměleckého a odstavcového textu

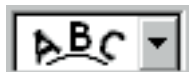

Umístění znaků – umožňuje různé způsoby usazení textu vzhledem k jeho základně

Umístění znaků



Umístění základny – nabízí 4 volby umístění prvního řádku textu vzhledem k jeho základně.

Umístění základny



Vertikální zarovnání – můžete zvolit různé možnosti svislého (vertikálního) zarovnání textu v textovém rámci.

Svislé (vertikální) zarovnání



Umístění textu nad / pod základnu

Umístění textu vzhledem k základně



Překlopení textu



Zrcadlení textu



Zkosení textového rámce

Zkosení textového rámce



Převod na křivky

Převod na křivky

TVAROVÁNÍ TEXTU ROZBITÉHO NA KŘIVKY

Takové operace, které nelze provést s textovým objektem jako takovým, lze provést s textem, který je rozbit na křivky. Rozbití textu se provádí velmi jednoduše – klepnutím na tlačítko s kládkem v alternativním panelu. Tím se z textu stane množina spojených křivek a z každého znaku se stane jeden samostatný objekt. Po rozbití na křivky již nelze měnit obsah textu. Můžete však použít funkci o krok zpět.

Tvarování textu rozbitého na křivky

Jako ilustraci uvádíme několik příkladů. Tyto efekty vznikly použitím editačního nástroje (naklonění, roztažení v jednom směru a editací perspektivy). Více při popisu editačního nástroje.

**Tvarování textu
rozbitého na křivky
– ukázky**

- Tento efekt vznikl rozbitím textu na čáry, posunutím, otočením a přebarvením jednotlivých písmen:

HELLO BOYS!

- Tento efekt vznikl tažením editačním nástrojem za spodní okraj výběrového rámce:

HELLO BOYS!

- Tento efekt vznikl editací perspektivy objektů editačním nástrojem:

HELLO BOYS!

- Jednotlivá písmena rozbitého textu je možno dále tvarovat tvarovacím nástrojem stejně jako obecnou složenou křivku (viz kapitola Křivky). Tak vznikl i tento příklad:

BOYS!



KAPITOLA 7

TABULKY

TABULKY

V předchozí kapitole jsme se zabývali vkládáním informací v textové podobě a možnostmi jejich úprav. Ale Zoner Callisto nabízí ještě jeden nástroj pro práci s texty, a to texty formátovanými do sloupců a řádků – tabulku.

CO JE TABULKA

Jistě znáte nějaký program, ve kterém není problém právě prostřednictvím tabulek a jejich, většinou matematických, nástrojů vytvořit například účetní výkazy, ceníky zboží či služeb a jiné podobné dokumenty. Takové možnosti vám tabulka v grafickém editoru nabídnout nemůže, ale co může nabídnout, a také nabízí, je možnost upravit takové údaje do příjemné a působivé podoby. Je to vlastně „jen“ nástroj pro **efektní formátování textových informací do řádků a sloupců**.

Zoner Callisto přináší množství možností jednak pro **vzhled textů** v jednotlivých buňkách tabulky (možnost použít pro každou buňku více barev pro ohraničení i text v buňce, výplň barevným přechodem či bitmapou), jednak pro vzhled tabulky jakožto vektorového objektu (především různé **deformace**).

Místo pobytu	6.7.-14.7.2000	17.7.-25.7.2000	2.8.-10.8.2000	23.8.-31.8.2000	12.9.-20.9.2000
USA - New York	24.980,- Kč	nekoná se	24.980,- Kč	nekoná se	24.980,- Kč
USA - Los Angeles	20.890,- Kč	nekoná se	20.890,- Kč	nekoná se	20.890,- Kč
Francie - Paříž	obsazeno	obsazeno	17.550,- Kč	17.550,- Kč	18.900,- Kč
Itálie - Řím	11.350,- Kč	11.790,- Kč	11.790,- Kč	11.350,- Kč	10.950,- Kč

Tabulky neposkytují matematické operace

Ukázka tabulky v Zoner Callistu

Objekt „Tabulka“ je ve své podstatě skupinou **obdélníků a odstavcových textů** a jako takový umožňuje aplikaci téměř všech efektů, které umožňují i tyto objekty, pokud je použijete samostatně.

VKLÁDÁNÍ TABULKY



Nástroj pro vkládání tabulek najdete v základním panelu nástrojů na šestém místě. Pro její umístění do dokumentu pak můžete použít jednu ze dvou metod – **tažením** a **číselným zadáním** rozměrů, avšak, na rozdíl od ostatních kreslicích nástrojů, u tabulek se **vždy zobrazí okno** pro určení alespoň počtu řádků a sloupců.

Přesné zadání tabulky

POSTUP 1: Vyberte nástroj pro vkládání tabulek a klepněte jím do dokumentu v místě, kde se má nacházet levý horní roh tabulky. Ve zobrazeném okně zadejte rozměry a počet řádků a sloupců a potvrďte OK.

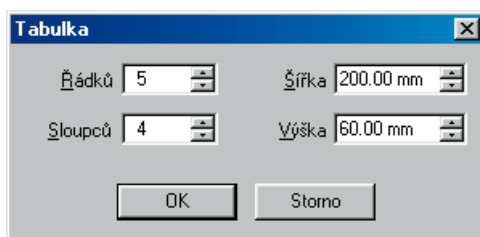

Vizuální vložení tabulky

POSTUP 2: Zvolte nástroj pro vkládání tabulek a natáhněte do dokumentu rámec v místě jejího předpokládaného umístění. Do zobrazeného okna zadejte počet řádků a sloupců (rozměry se již určily podle vašeho rámce a nelze je zde změnit) a potvrďte OK.

	A	B	C	D
1				
2				
3				
4				
5				

Tabulka se do dokumentu vykreslí tak, jako na předchozím obrázku. Podél horního a levého okraje jsou k vlastní tabulce přisazeny hlavičky s šedými buňkami označenými svisle čísly a vodorovně písmeny. Ta slouží k navigaci a výběru buněk v tabulce.

TVAROVÁNÍ TABULKY



Vzhled tabulky lze upravovat tvarovacím nástrojem. Pro dodatečné úpravy jej můžete zvolit klepnutím na jeho tlačítko v základním panelu nástrojů, po vložení nové tabulky do dokumentu se však aktivuje automaticky (právě proto se kolem tabulky zobrazí šedá záhlaví).

Úpravy tabulky lze v zásadě provádět ve dvou stupních:

- **Buňky** – na vybrané buňky můžete aplikovat běžné efekty jako např. barvu a druh výplně či obrysu. Také můžete přidávat a odebrat buňky nebo měnit jejich rozměry.
- **Text** – vedle samotného psaní textu do jednotlivých buněk, a jeho dalších úprav, můžete již napsanému textu ve vybraných buňkách změnit druh, velikost, řez a zarovnání písma, také druh a barvu pera a výplně.

Psaní textu a jeho dalším úpravám se bude věnovat celá příští podkapitola. Zde se zaměříme na takové úpravy a nástroje, které lze aplikovat na celé buňky tabulky.

Alternativní panel nástrojů:



Alternativní panel při tvarování tabulek obsahuje několik nástrojů pro jejich další úpravu:



Rozměry buňky



Přidat buňky



Odebrat buňky



Zarovnání textu v buňce



Ohraničení buňky



Barvy textu

Prakticky všechny úpravy vzhledu, které u tabulek tvarovací nástroj umožňuje, lze aplikovat i na několik buněk najednou.

Úpravy tabulky

Alternativní panel pro tabulky

Výběr buněk

Pro jejich výběr je možné využít postupů běžných i v jiných programech pro Windows, takže si je jen krátce připomeňme:

- **jednu buňku** vyberete klepnutím myši,
- **všechny buňky v řádku, resp. sloupci**, vyberete klepnutím na šedou buňku v jejich záhlaví,
- **všechny buňky tabulky** vyberete klepnutím na šedou buňku v jejím levém horním rohu (bez popisku),
- **souvislou oblast buněk** vyberete tažením myši z jednoho rohu žádané oblasti do rohu protějšího nebo postupně klepnutím na tyto „vytyčovací“ buňky se současně stisknutou klávesou Shift.
- **libovolné buňky** tabulky vyberete postupně klepnutím myši se současně stisknutou klávesou **Ctrl**.

Rozměry buněk

Tabulka má po vložení do dokumentu takové rozměry a takové počty řádků a sloupců, jaké jste jí určili, ale všechny její buňky jsou stejné – viz předchozí obrázek na straně 148. Samozřejmě **rozměry buněk** můžete změnit, aby tabulka vypadala přesně tak, jak potřebujete, navíc můžete i přidat nové či odebrat nepotřebné buňky. K dispozici vám jsou tyto možnosti:



Rozměry buněk tažením myši – uchopte myši předěl šedých buněk v záhlaví příslušných řádků, resp. sloupců, a posuňte jej podle potřeby. Všechny řádky, resp. sloupce, za změněným se posunou, přičemž se nemění jejich rozměry. Nelze posunovat levým a horním okrajem tabulky, ke změně pozice levého horního rohu tabulky je třeba použít výběrový nástroj.

Rozměry buněk přesně



Rozměry buněk číselným zadáním – tímto tlačítkem v alternativním panelu nástrojů vyvoláte okno, ve kterém můžete změnit příslušné hodnoty pro vybrané buňky.

POZOR! Podle změny jedné buňky se upraví rozměry všech buněk v řádku, resp. sloupci. Také si pamatujte, že velikost buňky je vždy určena oběma rozměry – nelze tedy změnit jen jeden z nich bez toho, aby se nastavil i druhý.

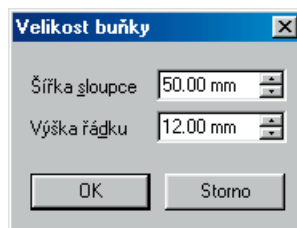

Přidání buněk



Přidat buňky – klepnutím na tlačítko vyvoláte okno pro upřesnění dalších parametrů. Můžete zvolit současně vložení řádků i sloupců, a zvlášť jim také určit, kam se mají zařadit (viz obrázek na následující straně).

Odebrání buněk



Odebrat buňky – tato volba je platná pouze pro vybrané celé řádky, resp. sloupce.

POZOR! Při odebrání buněk zmizí i jejich obsah!

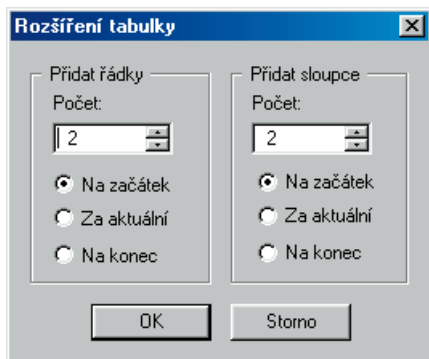

Ohraničení buněk – při volbě barvy a pera pro vybrané buňky stav těchto „vypínačů“ určuje, na které části ohraničení buňky se daná vlastnost aplikuje. Jejich funkci jistě již znáte z jiných programů pro Windows, takže se jimi již více zabývat nebudeme. Jen dodejme, že buňka tabulky může využít všechny možnosti pera stejně, jako kterýkoliv jiný vektorový objekt (barvu, typ, tloušťku, zakončení, kaligrafii, ...).



Barvy textu – toto tlačítko určuje, zda se budou změny pera a výplně týkat textu vepsaného v buňce (ve stavu „zapnuto“), anebo celé buňky – tedy jejího pozadí a ohraničení (ve stavu „vypnuto“).

Pero a Výplň pro tabulku lze v Zoner Callistu definovat dvojím způsobem:

- **pro vybrané buňky** – tak lze dosáhnout různého vzhledu jednotlivých buněk uvnitř jediné tabulky, přitom však s možností využít všech schopností Zoner Callista

- **pro celou tabulku** – takto bude mít tabulka jednotný vzhled. Vlastní postup aplikace jednotlivých vlastností je pak v obou případech stejný (a stejný, jako u kteréhokoliv jiného vektorového objektu), tzn. klepnutím myši v barevné paletě, prostřednictvím galerie, nebo z předem uložených stylů např. metodou drag&drop.

V Zoner Callistu nelze jednoduše volit zobrazení mřížky. Zato se však před vámi otevírají mnohem širší možnosti, vyplývající z obecnějšího pojetí ohraničení objektů stejně, jako u kteréhokoliv jiného vektorového objektu – prostřednictvím pera.

TIP: Tabulka bez mřížky – při tvarování zadejte „bez pera“ všem buňkám, zbylý vnější obrys zrušíte stejným zadáním při aktivním výběrovém nástroji.

Čáry okolo buněk

Barvy

Aplikace parametrů „pera“ na tabulku

PSANÍ A ÚPRAVY TEXTU V TABULCE

Vkládání textu
do tabulky

Text lze vepisovat, nebo dále upravovat, vždy jen v jediné buňce. Do **textového režimu** se dostanete **poklepáním** na příslušnou buňku nebo, ve vybrané buňce, stiskem klávesy **F2**. V něm lze také pokračovat v psaní postupně i v dalších buňkách, přecházet můžete mezi nimi pomocí **kurzorových kláves** (šipek) bez přerušení textového režimu. Chcete-li psaní textu **ukončit** a vrátit se do režimu tvarování tabulky, stiskněte **F3** nebo **klepněte myší mimo aktivní buňku**.

Svislé zarovnání



Svislé (vertikální) zarovnání textu lze nastavit pro vybrané buňky nebo pro buňku v aktivním textovém režimu (režim psaní textu se ukončí).

Možnosti textů
v tabulkách

Text, který vepíšete do jednotlivých buněk tabulky, se v nich bude chovat stejně, jako odstavcový text (podrobnější informace viz strana 138), který poskytuje velké spektrum úprav a efektů – a velkou část z nich můžete nyní využít i v tabulkách. Jedná se např. o tyto možnosti:

- střídání více druhů, řezů a velikostí písma v jediném textovém rámu (buňce),
- podpora všech druhů výplní stejně jako jiné objekty, opět s možností střídání různých efektů v jednom rámu,
- podpora všech druhů pera a všech jeho dalších vlastností, i u něj lze využít více efektů v jediném rámu,

Pro nastavení vlastností písma, tj. druh, řez, velikost a vodorovné (horizontální) zarovnání, je určen panel nástrojů pro text.

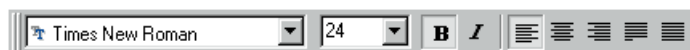

DALŠÍ ÚPRAVY TABULEK

Další možnosti - použití
editačního nástroje

Tabulky jsou totiž nyní plně transformovatelné, stejně jako jiné běžné vektorové objekty – tzn. že na ně lze aplikovat úpravy jako otočení či zkosení, a částečně dokonce i perspektiva (nepodporuje perspektivu obsaženého textu, ten v buňkách zůstane „stát“).



KAPITOLA 8

ÚPRAVY OBJEKTŮ A EFEKTY

ÚPRAVY OBJEKTŮ A EFEKTY

Nakreslené objekty můžete v Zoner Callistu upravovat buď **tvarovacím**, nebo **editačním** nástrojem. Tvarovací nástroj slouží k úpravám jedinečných vlastností každého objektu, např. rohů pravouhelníka nebo průběhu čáry, kdežto editační nástroj k úpravám většinou společných vlastností všech objektů – například polohy, velikosti natočení, atd. V některých případech můžete však požadované úpravy objektu dosáhnout oběma nástroji. Tvarovací nástroj byl popsán spolu s nástroji na vytváření objektů v předchozích kapitolách. Editacímu nástroji je pro jeho všeobecnost věnována kapitola samostatná. V této kapitole také popíšeme změny vlastností objektů - barvy, definice obrysu, stíny a pod.

Editační (výběrový) nástroj



Tvarovací nástroj



EDITAČNÍ NÁSTROJ - VÝBĚR OBJEKTŮ

Editační schopnosti jednotlivých objektů jsou jedním ze základních rozdílů mezi vektorovými a bitmapovými grafickými editory. Každý objekt, který chcete dále upravovat, je nutno nejprve vybrat neboli označit. Kromě termínu „vybraný“ objekt se někdy používá i „označený“, „aktuální“ nebo „aktivní“ objekt. Tím, že objekt vyberete, dáte programu informaci, kterého objektu, nebo kterých objektů, se budou týkat požadované změny, například změna barvy, překlopení, zdvojení, atd.



Výběr objektu se provádí editačním nástrojem. V hlavním panelu nástrojů klepněte na první tlačítko se šipkou, čímž zvolíte editační nástroj. Klepněte myší na objekt, a ten se stane vybraným. Kolem objektu se vykreslí osm úchopových bodů.

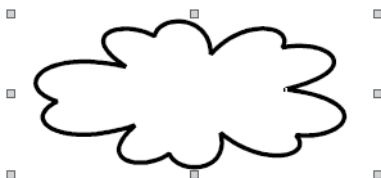

Další termíny pro „vybraný“ objekt: „označený“, „aktuální“, „aktivní“ apod.

Editační nástroj

2 metody vybírání

Více objektů můžete vybrat dvěma způsoby:

1. přibíráním. Mějte stisknutou klávesu **Shift** a postupně klepejte na všechny objekty, které chcete zahrnout do výběru.

2. ohraničováním. Tažením myši stanovte rámeček kolem objektů, které se mají vybrat. Objekty uvnitř budou zahrnuty do výběru. Je potřeba dbát na to, aby do ohraničované oblasti byl zahrnut objekt celý, ne jenom jeho část.

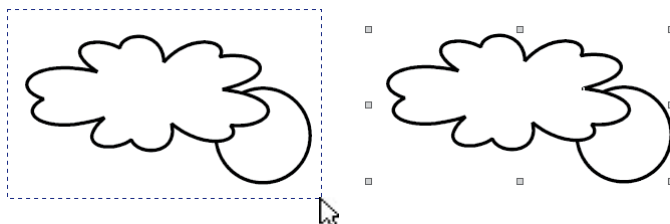

**Eliminace nechtěného
vybírání
při ohraničováním**

Při ohraničování může nastat problém, pokud se objekt, který chcete vybrat, nachází nad jinými objekty a nelze se jim při ohraničování vyhnout. V tomto případě ohraničujte při současně stisknutých klávesách **Ctrl+Shift**.

Úchopové body

Kolem všech vybraných objektů je zobrazeno osm úchopových bodů, které všechny objekty ohraničují. Každý vybraný objekt je navíc označen miniaturním bodem, což usnadňuje identifikaci objektů, které se nacházejí uvnitř výběrového rámečku.

Stavový řádek

Ve stavovém řádku můžete zkontrolovat počet vybraných objektů. Například informace *obdélník na Hlavní* znamená, že je vybrán jeden obdélník, který se nachází na hladině s názvem Hlavní.

2x Obdélník na Hlavní

Výběr všech objektů

Další možnosti výběru nabízí volba v menu **Úpravy | Vybrat vše** nebo častěji kombinace kláves **Ctrl+A**, kterou vyberete všechny objekty.

Inverze výběru

Pomocí volby v menu **Úpravy | Inverze výběru** zrušíte výběr všech původně aktuálních objektů a vyberete všechny ostatní. Tato funkce má například význam při výběru všech objektů kromě jednoho. Vyberte nejprve ten, který nemá být vybrán, a proveďte inverzi výběru.

Selektivní výběr

Další možností je skupinový výběr podle dialogu, který získáte v menu **Úpravy | Vybrat...** Zde zatrhnete ty druhy objektů, které mají být vybrané a klepněte na **Vybrat**. Dialog můžete použít také k přibírání dalších skupin objektů k již vybraným – tlačítko **Přidat k výběru**. Klepnutím na **Zpřesnit výběr** se z již vybraných objektů vyberou ty, skupiny, které jste v dialogu specifikovali.

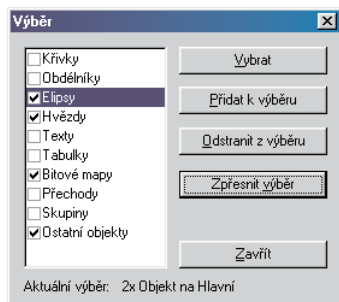

Dialog pro selektivní výběr

Pozor, do výběru nelze ani jedním z uvedených způsobů zahrnout objekty, které jsou na zamknuté hladině, objekty na vzorové stránce a uzamčené objekty.

Zrušení výběru objektů je velmi jednoduché – klepněte mimo vybrané objekty. Pokud chcete snížit počet současně vybraných objektů, klepněte na objekt, který se má vyloučit z výběru se současně stisknutou klávesou **Shift** nebo použijte dialog volbou z menu **Úpravy | Vybrat**, zadejte, které objekty se mají odznačit a klepněte na **Odstranit z výběru**.

Pokud chcete zabránit, aby objekty byly při dalších úpravách v dokumentu vybrány, vyberte je a v menu zvolte **Objekty | Zamknutí objektů | Zamknout objekty**. Volbou v menu **Objekty | Zamknutí objektů | Odemknout objekty** se všechny zamknuté objekty zase uvolní k editaci.

Hladiny a vzorové stránky

Zrušení výběru

8

Zamykání objektů

PŘESUNOVÁNÍ OBJEKTŮ

Vybrané objekty můžete v rámci zobrazené pracovní stránky přesunovat. Přesunování objektů se provádí tažením. Je možno přesunovat několik vybraných objektů najednou. Při přesném umístění objektů na tiskovou stránku doporučujeme používat pravítka, vodící linky a síť. K usnadnění umístění se dočasně vykreslují obrysy přesunovaných objektů a to vždy, když při tažení myši na chvíli zastavíte.

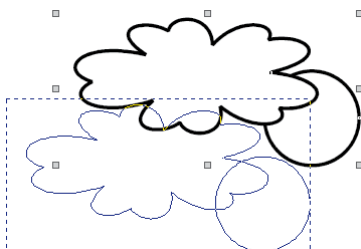

Dočasné vykreslování obrysů

Zarážka

Při přesunování objektů je uplatněna **zarážka**, která brání posunu objektu v rozmezí asi tří obrazových bodů, aby nedocházelo k nežádoucímu posunutí při jejich výběru.

Dalšími možnostmi posunování objektů je použití transformací a galerie pro zarovnání objektů.



Většinu objektů můžete přesunovat i použitím tvarovacího nástroje – přetažením za středový úchopový bod.

Posun z klávesnice

Jednoduchou možností přesunu objektů je použití kurzorových kláves. Označte objekt nebo více objektů a stiskněte například šipku dolů - objekt se posune o 1 milimetr dolů. Pokud stisknete šipku s klávesou **Ctrl**, objekt se posune o jeden centimetr.

Krok, o jaký se mají objekty posunovat, můžete nastavit v dialogu, který získáte volbou v menu **Zobrazit | Možnosti**. Údaje se nastavují v sekci **Všeobecné**, v části **Posun pomocí kurzoru**.

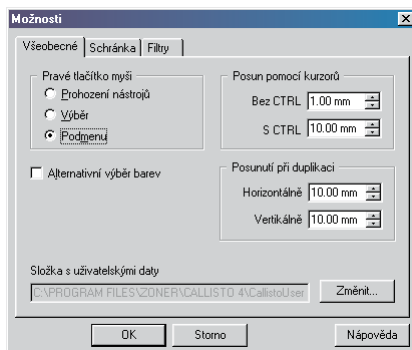
**ZMĚNA ROZMĚRŮ OBJEKTŮ****Vizuální změna rozměrů**

Vybrané objekty lze jednoduchým způsobem zvětšovat nebo zmenšovat prostřednictvím úchopových bodů. Přesuňte šipku kurzoru myši nad libovolný úchopový bod. Kurzor se změní na křížek. Tažením myši změníte velikost jednoho nebo více objektů současně.

Tažením za prostřední úchopové body se objekt zvětšuje jen v jednom rozměru. Tažením za rohové úchopové body se objekt zvětšuje v obou rozměrech při zachování poměru stran.

Při tažení za rohové body je ve většině případů zajištěno dodržování poměrů stran. Pokud chcete poměr stran změnit, držte při natahování klávesu **Ctrl**.

Poměry stran při změně velikosti

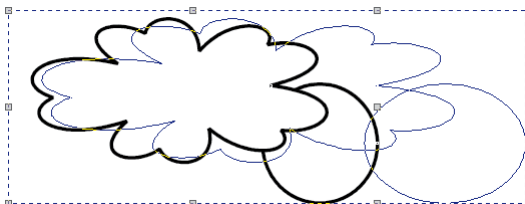

Podobně jako u změny polohy objektů se při zastavení tažení myši vykresluje obrys nové velikosti objektu.

Dočasné vykreslování obrysu

KOPÍROVÁNÍ OBJEKTŮ

Pokud má být v dokumentu několik stejných objektů, je vhodné vytvořit další kopii místo toho, abyste každý objekt znovu a znovu kreslili. Zoner Callisto nabízí několik možností kopírování objektů včetně vícenásobného kopírování.

Tradiční možností je použití schránky. Vybraný objekt nebo skupinu objektů vložíte do schránky několika způsoby. Nejjednodušší je stisk **Ctrl+Ins (Ctrl+C)**. Stiskem **Shift+Ins (Ctrl+V)** vložíte objekt do dokumentu na stejnou polohu původního objektu. Pozor, může tak nechtěně dojít k překrytí několika stejných objektů. Více o práci se schránkou se dozvíte v příslušné kapitole.

Nejvhodnější možností pro vytvoření kopie objektu je jeho **zdvojení**. Vyberte objekt nebo několik objektů a vyvolejte funkci zdvojení (stisk **Ctrl+D** nebo volba v menu **Objekty | Zdvojení**). Nová kopie se vykreslí několik bodů směrem vpravo dolů od svého originálu a zůstane vybrána. Vzdálenost kopie od originálu můžete změnit v dialogu **Možnosti**, v sekci **Všeobecné**, v části **Posunutí při duplikaci** (volba v menu **Zobrazit | Možnosti...**).

Kopírování přes schránku

Zdvojení (duplikace)

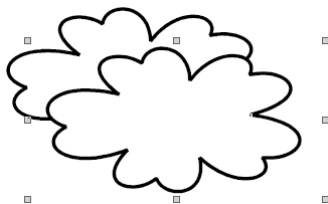

Duplikační režim (dříve kopírovací mód)



Pokud vytváříte hned několik kopií jednoho objektu, využijte duplikační režim, který se zapíná v menu **Objekty | Duplikační režim** nebo klepnutím na tlačítko se dvěma objekty a znaménkem plus v alternativním panelu nástrojů pro editační nástroj. Při zapnutém duplikačním režimu zůstává přesunovaný objekt nebo skupina objektů na původním místě a na nové souřadnici se vytvářejí kopie. Po ukončení nezapomeňte duplikační režim vypnout. To se provádí stejně jako jeho zapnutí. Duplikační režim je účinný i při dalších operacích s objekty: naklonění, zrcadlení a otočení.

Kopírování při přesunu (Ctrl)

Na závěr této kapitoly vám prozradíme nejjednodušší metodu kopírování objektů: při přesunování objektu tažením myši držte klávesu **Ctrl**. Objekt se nepřesune, ale vytvoří se jeho kopie.

8

Lineární vícenásobné kopírování

VÍCENÁSOBNÉ KOPÍROVÁNÍ OBJEKTU

K současnému umístění několika stejných objektů ve stejných vzdálenostech od sebe použijte vícenásobné kopírování.

Funkci vyvoláte v menu **Objekty | Vícenásobné kopírování | Lineární ...** nebo stiskem **Ctrl+H**. V dialogovém okně zadejte počet objektů v horizontálním a vertikálním směru. Údaj zahrnuje do počtu i originál, takže není možné, aby jeden z těchto parametrů byl 0. Dále zadejte vzdálenost objektů od sebe. Přednastavená je velikost objektů, takže pokud tuto hodnotu nezměníte, vícenásobné kopírování přidá další kopie bezprostředně za originál.

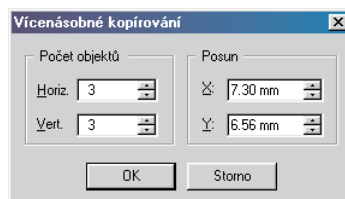

Vícenásobné kopírování po křivce

Další funkcí Zoner Callista je vícenásobné kopírování po křivce. Provádí se prostřednictvím dialogu, který získáte volbou z menu **Objekty | Vícenásobné kopírování | Po křivce ...** nebo stiskem **Ctrl+Shift+H**. Před vyvoláním dialogu označte postupně příbráním s klávesou **Shift** objekty, přičemž první bude určovat cestu kopírování ostatních. Často se stane, že pořadí přehodíte, pak se bude kopírovat vámi původně zamýšlená cesta podle některého z objektů. Stačí použít funkci **o krok zpět** a výběr pro kopírování podle křivky opakovat v obráceném pořadí. V dialogu se kromě počtu kopií zadává, zda se objekty mají natáčet podle směru křivky (viz ilustrační obrázek), a to parametrem **Otáčet objekty podle křivky**.

Druhým parametrem **Použít opačný úhel** se výchozí směr otáčení změní o 180°.

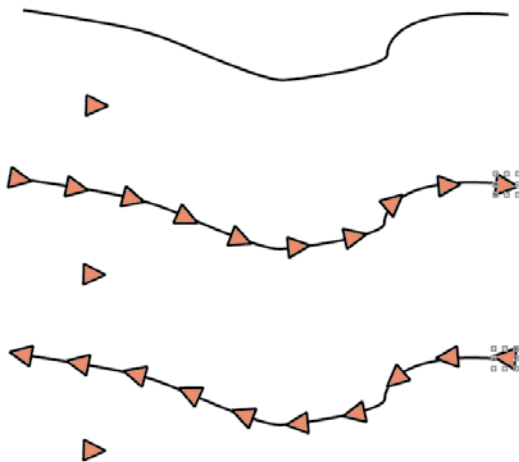
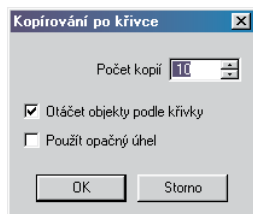

Objekt pro kopírování a cesta

Výsledek kopírování po křivce, zatrženo Otáčet objekty podle křivky

Výsledek kopírování po křivce, zatrženo Otáčet objekty podle křivky a Použít opačný úhel

8

OTÁČENÍ OBJEKTŮ

Zoner Callisto umí jednoduchým způsobem otáčet všechny objekty. Máte dvě možnosti.

1. Vyberte objekt a podruhé klepněte na něj. Úchopové body se změny na šipky, přičemž tažením libovolné rohové šipky můžete objektem otáčet. Takto se objekt otáčí **kolem svého středu**. Tažením za středový indikátor můžete změnit polohu pomyslného středu a to i mimo objekt.

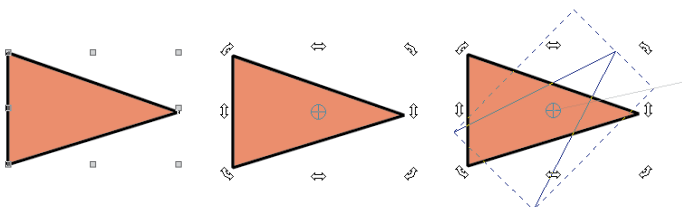

Také je možnost otáčet objekt tažením levým tlačítkem myši za rohový úchopový bod objektu se stisknutou klávesou Shift.

Tlačítko pro otáčení



2. Alternativní možností otáčení je použití tlačítka pro otáčení v alternativním panelu nástrojů pro editační nástroj. Vyberte objekt, klepněte na tlačítko pro otáčení a klepnutím na stránce stanovte bod, podle kterého se bude objekt otáčet. Táhnutím myši nastavíte požadovaný úhel natočení. Vyžaduje to trochu zručnosti. Nejprve ze stanoveného bodu vytahujete osu, kterou dalším tažením stanovujete úhel. Úhel otočení je vždy měřen podle této osy.

Pokud při otáčení držíte klávesu Ctrl, bude se objekt otáčet skokově po 15°.

K přesnému otáčení objektů můžete také využít transformace.

Zrušení natočení

Natočení můžete zrušit prostřednictvím volby v menu **Objekt | Zrušit transformace**. Dojte však k navrácení všech transformací, které jste s objektem prováděli od jeho vložení. Takto je možno zrušit natočení i pro více vybraných objektů, i když mají různý úhel natočení.

ZEŠIKMENÍ OBJEKTŮ

Vybrané objekty můžete zešikmit následujícím způsobem: vyberte objekt a podruhé na něj klepněte, až uvidíte v rozích šipky pro otáčení a po stranách šipky pro zešikmení. Tažením za šipky po stranách se výběrový rámeček se naklání a vy můžete sledovat úhel zešikmení objektu ve stavovém řádku. Současné použití klávesy Ctrl umožní skokové naklánění po 15°.

V Zoner Callistu můžete použít zešikmení i na tabulky, bitové mapy a rámeček odstavcového textu.

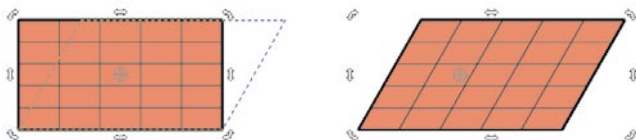

TRANSFORMACE

Výše popsané operace s objekty – přesunování, změnu rozměrů otáčení, a naklánění můžete provádět také zadáváním přesných hodnot v galerii Transformace (**Ctrl+6**).

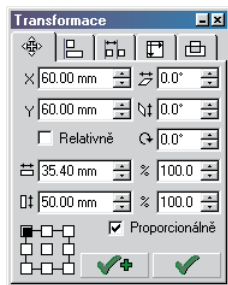

Přesná **změna polohy** je možná dvojným způsobem:

- **na konkrétní pozici** – nastavené hodnoty v boxech **X** a **Y** budou novými souřadnicemi bodu, který určíte v matici devíti bodů. Tyto body představují rohy výběru, body na středech stran a střed výběru. Pokud chcete, aby např. levý horní roh vybraných objektů ležel na [20, 20], tj. dva centimetry od levého horního okraje stránky, nastavte pro **X** a **Y** hodnoty 20 a 20 a zvolte levý horní bod.

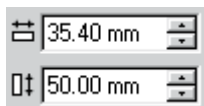

- **o určitou hodnotu** – zatrhněte volbu relativní pozice. Objekt bude posunut o nastavenou hodnotu, přičemž kladný směr je vpravo dolů.

Otočení objektů: v numerickém boxu zadejte úhel a v matici střed otáčení. Střed otáčení můžete také zadat přesněji v polích **X** a **Y**. Pokud je střed relativní, je jeho poloha měřena od objektů, v opačném případě od počátku soustavy souřadnic. Směr otáčení je proti směru hodinových ručiček.

Změna velikosti objektu je také možná relativním nebo absolutním způsobem:



- **nastavení nové velikosti** – do boxů se symboly rozměrů v obou osách zadejte požadovanou velikost objektu a v matici devíti bodů určete bod, který zůstane na místě

po změně velikosti. Necháte-li zatrženou volbu **Proporcionálně**, bude po zadání hodnoty ve vodorovném směru hodnota ve svislém směru dopočítána podle stávajícího poměru stran, stejně při opačném postupu.

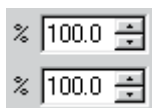

- **nastavení změny velikosti v procentech** – do boxů s procenty zadejte o jakou relativní hodnotu se mají objekty změnit. Pokud nastavíte 100%, objekt zůstane nezměněn. Menší hodnoty objekt zmenší, větší hodnoty objekt zvětší. V matici devíti bodů zadejte, který z bodů má zůstat po změně velikosti na místě. Volba **Proporcionálně** má stejný význam jako v předchozím případě.

Absolutní změna polohy

Relativní změna polohy

8

Absolutní změna velikosti

Relativní změna velikosti

Kopírování objektů transformacemi

Zešikmení objektů – v numerickém boxu pro vodorovný nebo svislý směr zadáte úhel zešikmení a bod, se kterým se má pohybovat, podobně jako byste pohybovali vizuálně při tažení myši.

Všechny transformace se aplikují na vybraný objekt klepnutím na tlačítko se zeleným zaškrtnutím. Pokud klepnete na jiné tlačítko, kde je navíc znaménko plus vytvoří se nová kopie vybraného objektu podle zadaných hodnot.



ZAROVNÁNÍ OBJEKTŮ

Použití galerie pro zarovnání objektů (Ctrl+7) dokáže ušetřit spoustu času při doladování přesné polohy více objektů, zejména pokud poloha spolu souvisí.

Podobně jako u textu existují tři základní způsoby zarovnání a to vlevo, vpravo a na střed. Pro vertikální směr analogicky: nahoru, dolů a na střed.

Použití zarovnávaní je velmi názorné, takže si jej vysvětleme na jednom příkladu: řekněme, že potřebujete srovnat všechny objekty tak, aby jejich spodní okraj byl na jedné souřadnici. Vyberte potřebné objekty s tím,

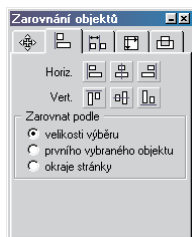

že nejnižše položený objekt bude směrodatný pro budoucí dolní souřadnici všech objektů a galerii klepnete na příslušné tlačítko. Objekty se přesunou tak, aby jejich spodní okraje byly zarovnané.

Další pomůckou při zarovnávaní objektů mohou být vodící linky.

ROZMÍSTĚNÍ OBJEKTŮ

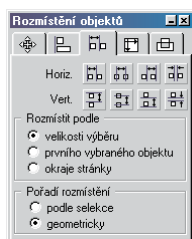

Galerie pro **Rozmístění objektů** (Ctrl+8) v Zoner Callistu nabízí celkem 48 kombinací rozmístění objektů, jejichž jednotlivý popis by zabral mnoho stran dokumentace. Pochopení principu je však snadné, takže to budeme demonstrovat na příkladě: cílem je rozmístit objekty tak, aby vzájemné vzdálenosti mezi jejich sousedícími okraji byly

 stejné. Vyberte všechny objekty a klepněte na poslední tlačítko v řadě horizontálních možností.

P Í S M E N K A
P Í S M E N K A

Rozmístění se může provádět do oblasti vymezené současnými hranicemi vybraných objektů (volba **velikost výběru**), do oblasti podle prvního vybraného objektu (volba **prvního vybraného objektu**) nebo do celé stránky dokumentu (volba **okraje stránky**).

Pořadí objektů při rozmístění závisí na původním pořadí geometrických středů objektů. Pokud však zvolíte pořadí rozmístění **podle výběru**, můžete při vybírání objektů stanovit, který objekt má být první, druhý atd. Takto můžete například přehazovat písmenka, jako na následující ukázce:

A Í P S K N E M

Přehození pořadí objektů

SJEDNOCENÍ VELIKOSTI OBJEKTŮ

V Zoner Callistu můžete snadno sjednotit velikost více vybraných objektů v jedné nebo v obou osách a prostřednictvím galerie **Velikost objektů (Ctrl+9)**.

V každé ose je možno stanovit novou velikost podle největšího nebo nejmenšího objektu nebo podle průměrné hodnoty všech velikostí.

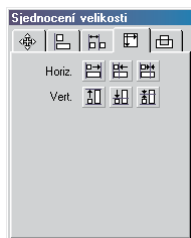

Pokud je mezi vybranými objekty zahrnutými do sjednocení velikosti nepravidelný objekt, např. čára nebo kružnice, je pro výpočet velikosti směrodatný opsaný obdélník tohoto objektu, který se rovná rámci, jenž se vykresluje při vybrání tohoto objektu editačním nástrojem.

Výjimky:
neviditelné objekty

LOGICKÉ OPERACE S OBJEKTY

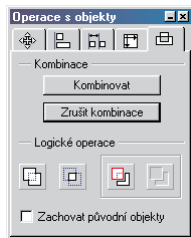

Mocným nástrojem Zoner Callista jsou logické operace s objekty. Kromě kombinací, viz strana 167, umožňuje program spojení dvou objektů, vytvoření objektu, který vzniká v průniku dvou objektů a ořezání objektu jedním nebo více objekty. Tyto operace se provádějí prostřednictvím galerie **Operace s objekty** (Ctrl+0).

Spojení



Spojení objektů: vyberte dva objekty a klepněte na tlačítko pro spojení. Vznikne nový objekt, který bude mít vlastnosti podle toho objektu, který se nachází dále z hlediska viditelnosti.



Průnik

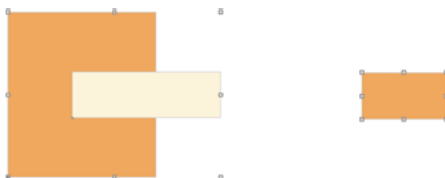

Průnik objektů: vyberte dva objekty a klepněte na tlačítko pro průnik objektů. Vznikne nový objekt podle části, kterou se oba objekty překrývaly.

2 kroky ořezu objektu
objektem

Ořez pomocí objektů se provádí ve dvou krocích: nejprve vyberte objekt nebo objekty, které budou označeny jako tzv. řezací objekty a klepněte na první tlačítko z ohraničené skupiny. Pak vyberte objekt, který má být ořezán a klepněte na druhé tlačítko.

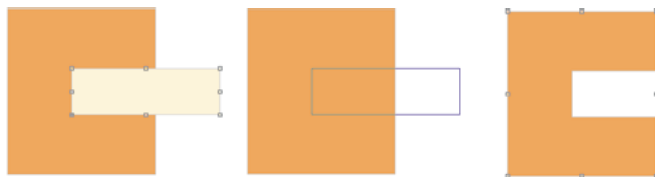

Standardně po logických operacích zmizí původní objekty. Volbou **Zachovat původní objekty** tomu můžete zabránit.

KOMBINACE OBJEKTŮ

Zajímavou možností editačního nástroje je kombinace objektů. Efekt si vysvětlíme na příkladě. Řekněme, že potřebujeme vytvořit mezikružší pro zhotovení obrázku podobného razítka.

Nakreslete dvě soustředné kružnice nějakou jinou barvou než bílou, nejdříve větší a pak menší a obě je vyberte.

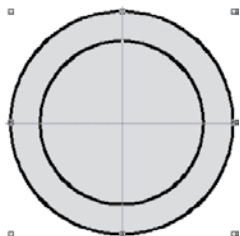

Stiskem **Ctrl-K** nebo volbou v menu **Objekty | Kombinovat** vyvolejte funkci pro kombinace. Všimněte si, že vnitřek se stal průhledným.

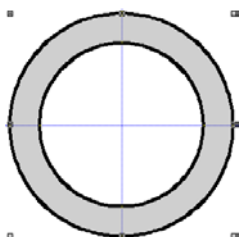

Takto vznikne jeden nový objekt. Pokud do kombinace vstupují objekty s různými vlastnostmi, například barvou obrysu a výplně, výsledný objekt převezme vlastnosti prvně vybraného objektu v kombinaci.

V Zoner Callistu neslouží kombinace jen ke zprůhlednění průniku dvou objektů, ale ke spojení více objektů do jednoho objektu s obecnými vlastnostmi jako má čára. Tuto „filozofii“ si demonstrujeme na příkladě:

Nakreslete čtyři čtverce (1), všechny je vyberte a aplikujte na ně kombinaci stiskem **Ctrl+K**.

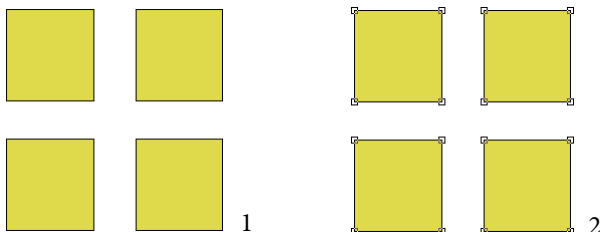

Vlastnosti podle prvně vybraného objektu

Kombinovaný objekt, který se skládá z více „uzavřených čar“

Přepněte na tvarovací nástroj (2) a ohraničením vyberte 4 vnitřní body z každého čtverce. Nyní za jeden z nich táhněte (3). Všimněte si, že takto lze tvarovat všechny čtverce najednou (4).

Takové operace lze provádět pouze s kombinovaným objektem

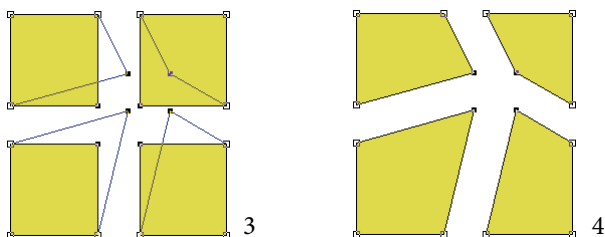

Zrušit kombinace

Kombinovaný objekt rozdělíte na původní objekty volbou v menu **Objekt | Zrušit kombinace** nebo stiskem **Ctrl+Shift+K**. Pozor, touto volbou můžete u textu, který je rozložen na křivky, zrušit viditelnost bříšek dutých písmen jako například O, D, R atd. Kombinace je možno také volat z **galerie Kombinace**.

ZRCADLENÍ OBJEKTŮ

Zoner Callisto nabízí 3 možnosti zrcadlení:

S klávesou **Ctrl** se objekty budou duplikovat



- **zrcadlení podle osy x** - vybraný objekt překlopíte klepnutím na tlačítko této funkce v alternativním panelu pro editační nástroj.



- **zrcadlení podle osy y** - podobně jako u zrcadlení podle osy x, ale jiné tlačítko.



- **zrcadlení podle libovolné osy**. Stiskněte tlačítko této funkce v alternativním panelu nástrojů. Klepněte levým tlačítkem myši v bodě pracovní plochy, který bude počátkem osy

Ukázka zrcadlení podle libovolné osy

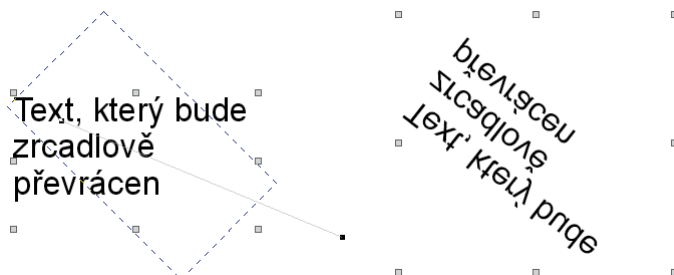

zrcadlení. Tažením myši stanovíte osu zrcadlení a novou podobu objektu.

Zrcadlení lze aplikovat i na text a tabulky.

SKUPINY OBJEKTŮ

Zoner Callisto umožňuje uzavřít více objektů do jedné skupiny, takže se budou při manipulacích chovat jako jeden objekt. Máte-li například přesně umístěno u sebe více objektů a často s nimi jako s celkem manipulujete, sdružte je do skupiny. Ušetříte spoustu času při neustálém označování objektů.



Sdružování do skupin je velmi jednoduché. Vyberte dva a více objektů a klepněte na tlačítko se spojenými čtverci. Objekty jsou sdruženy. Sdružení se provádí také volbou v menu **Objekty | Vytvořit skupinu** nebo **Ctrl+G**.

Sdružení do skupiny



Vytvořenou skupinu rozdělíte následovně. Klepnutím na ni ji označíte a v alternativním panelu nástrojů klepnete na tlačítko s rozdělenými čtverci. Rozdělení vyvoláte také volbou v menu **Objekt | Rozdělit skupinu** nebo stiskem **Ctrl+U**.

Rozdělení skupiny

Tímto způsobem můžete slučovat i skupiny navzájem.

Pokud jsou skupiny navzájem sdruženy v jednu skupinu, Zoner Callisto zachovává při rozbití této skupiny původní skupiny (podskupiny).

Vzájemné slučování skupin

POŘADÍ OBJEKTŮ

V Zoner Callistu můžete jednoduchým způsobem určovat pořadí překrývání objektů. Objekty se vykreslují v pořadí, v jakém byly vloženy. Nejstarší objekt je úplně dole a vykreslován jako první a posledně vložený objekt je nahoře a vykreslován jako poslední. Podle vzájemné polohy může být první objekt zakrytý. K ovlivnění pořadí, v jakém se mají objekty vykreslovat, slouží 4 následující funkce:

Pořadí vykreslení podle hladin a pak podle pořadí vložení do dokumentu



- **přesunutí o jeden objekt nahoru** - vyberte objekt nebo skupinu objektů a klepněte na příslušné tlačítko v alternativním panelu nástrojů. Objekt se přemístí o jednu pozici výš. Volba v menu **Objekty | Pořadí objektů | O jeden nahoru**, stisk **PgUp**.



• **přesunutí o jeden objekt dolů** - postup stejný jako v předchozím případě, ale objekt se přemístí o jednu pozici dolů. V menu **Objekty | Pořadí objektů | O jeden dolů** nebo stisk **PgDown**.



• **přesunutí objektu úplně nahoru** - klepněte na příslušné tlačítko v alternativní liště nástrojů. Objekt nebo skupina objektů se přemístí úplně nad všechny objekty. Funkce se vyvolá také v menu **Objekty | Pořadí objektů | Úplně nahoru** nebo stiskem **Ctrl+PgUp**.



• **přesunutí objektu dolů** - postup je podobný jako v předchozích případech. Objekt se přemístí pod všechny ostatní objekty. Funkce se vyvolá také v menu **Objekty | Pořadí objektů | Úplně dolů** nebo stiskem **Ctrl+PgDown**.

Přesun mezi hladinami

Přesuny probíhají v rámci jedné hladiny. Pokud máte dokument vytvářený ve více hladinách, přemístěte objekt prostřednictvím schránky Windows z jedné hladiny do druhé nebo prostřednictvím funkcí galerií hladin.

Na vzorové stránce...

Pokud se objekty na vzorové stránce nacházejí na více hladinách, mohou překrývat objekty na běžné straně.

Přesun vybraných objektů mezi hladinami může zajistit funkce, která se vyvolává volbou v menu **Objekty | Pořadí objektů | Do aktivní hladiny**.

DEFORMACE VÍCE OBJEKTŮ

Editace perspektivy

Pomocí tvarovacího nástroje můžete deformovat jednotlivé objekty tažením za jeden z úchopových bodů. Pomocí editačního nástroje je však možné deformovat i více objektů najednou nebo jeden objekt se stejným chováním jako s tvarovacím nástrojem.



Vyberte více objektů a zapněte tlačítko se zužujícím se objektem v alternativním panelu nástrojů. Je přepnuto do režimu deformace.

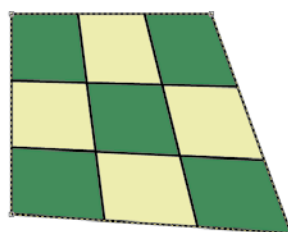
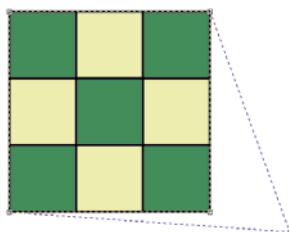

Označovací rámeček je nyní čárkovaný a místo osmi úchopových bodů jsou kolem objektu čtyři. Tažením za některý z nich deformujete objekty. Toto je možné opakovat. Zajímavých výsledků se dosahuje s uměleckým textem rozpadnutým na křivky.

Po ukončení deformace vypněte příslušné tlačítko v alternativním panelu nástrojů. Kolem objektů se vykreslí zase standardní označovací rámeček s osmi úchopovými body.

APLIKACE BAREV

Barvy a jejich kombinace lze v Zoner Callistu nastavit prakticky na všechny druhy objektů s výjimkou bitových map.

V barevné paletě (ve spodní části okna nebo v galerii) se nastavuje aktuální barva pera a barva výplně. Klepněte **levým** tlačítkem myši na požadovanou barvu a nastaví se barva pera - obrysů objektů.

Pravým tlačítkem nastavíte barvu výplně. Význam tlačítek myši lze přehodit v dialogu **Možnosti**, v sekci **Všeobecné**, položkou **Alternativní výběr barev**.



O tom, které barvy jsou právě nastaveny, se přesvědčíte v ukazateli barev. Je jím orámovaný čtvereček v galerii nebo v plovoucím okně pro barvy. Barva pera (obrysů) je indikována rámečkem a barva výplně čtvercem uprostřed.

Nově vkládaný objekt tedy převezme přednastavené barvy. Změna barev u vybraného objektu je stejná jako nastavení barev,

tj. **levým** tlačítkem v barevné paletě změníte barvu obrysů, **pravým** změníte barvu výplně.

Zoner Callisto nabízí 3 alternativní možnosti výběru barvy z galerie barev. Vedle barevného indikátoru se nachází pruh, ve kterém může být buď barevné spektrum, přechod odstínů šedi a nebo barevný přechod. Mezi těmito možnostmi se přepínáte pomocí lokálního menu, které vyvoláte klepnutím na tlačítko se šipkou vedle tohoto pruhu. Hraniční barvy barevného přechodu se stanovují následovně: **levým** tlačítkem se současně stisknutou klávesou **Shift** klepněte na barvu, která má být počáteční barvou, a **pravým** se současně stisknutým **Shift** na barvu, která má být koncovou barvou. Nové hraniční barvy je možno stanovit také z barevného přechodu. Klepněte **pravým** nebo **levým** tlačítkem myši na barevný přechod se stisknutou klávesou **Shift**. Tím se vlastně jeho část roztáhne.

Volba barvy pera a barvy výplně

Barevná paleta

Další možnosti výběru barev

ZMĚNY V PALETĚ BAREV

Barvy v paletě přímo změníte v dialogu **Míchání barev**. Ten lze vyvolat několika způsoby: poklepáním na příslušné políčko v barevné paletě, klepnutím na tlačítko se šipkou dolů na konci palety vpravo a výběrem položky **Míchání barev...** z lokálního menu nebo z galerie resp. plovoucího okna pro barvy (**Ctrl+5**).

V pravé části dialogu je zobrazena celá právě používaná barevná paleta. Klepnutím na libovolné políčko určíte, pro které políčko se bude nastavovat nová barva, kterou „namícháte“ v jednom ze čtyř barevných modelů. Zvolenou barvu promítnete do aktuálního políčka klepnutím na tlačítko **Naplňit**.

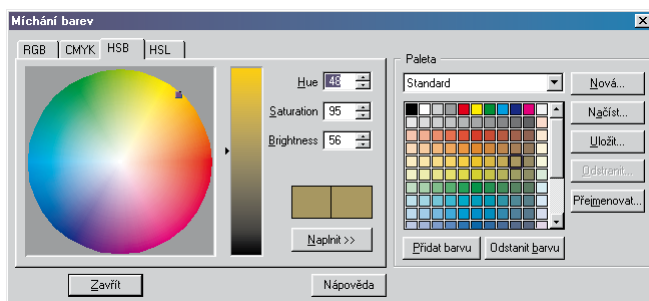

Více barevných palet

Zoner Callisto umožňuje v jednom dokumentu pracovat s více barevnými paletami. Novou uživatelskou paletu vytvoříte klepnutím na tlačítko **Nová**. Klepnutím na tlačítko **Přidat barvu** přidáte za aktuální políčko další se stejnou barvou. Pomocí barevných modelů je pak můžete naplnit novou barvou. Pro použití v jiných dokumentech si paletu uložte klepnutím na tlačítko **Uložit**. Zoner Callisto má vlastní formát barevných palet **ZCP** a umí načítat barevné palety Zebry pro Windows ve formátu **ZPL**.

Nulová barva

Barvu pera nebo výplně můžete nastavit jako nulovou klepnutím na políčko nulové barvy. Objekt, který má barvu výplně nulovou, je průhledný. Objekty s nulovou barvou výplně nelze vybrat editačním nástrojem klepnutím dovnitř, ale pouze na jejich obrys.

PŘETAHOVÁNÍ BAREV

Zoner Callisto umožňuje několik způsobů aplikace barev na objekty jejich přetažením:

- **Přetahování barvy z palety na objekt.** Ve všeobecnosti se barva objektů mění tak, že vyberete objekt nebo skupinu objektů a klepnete do palety barev. Pokud klepnete pravým tlačítkem, změní se výplň, pokud levým, změní se barva pera (obrysu objektu). Pomocí přetahování barev je to jednodušší: přetáhněte jednoduše políčko barvy na objekt. Tím změníte jeho výplň. Barvu obrysu změníte stejně, ale při přetahování je potřeba se trefit přesně na okraj objektu. Barvu je možno přetahovat nejen z palety ve spodní části okna, ale i z palety v galerii nebo z plovoucího okna. Přetahování je možno realizovat i pro neviditelnou (nulovou) barvu.
- **Přetahování barvy z palety do galerií.** V galerii pro pero (strana 173), výplně (strana 177) a stíny (strana 180) se nacházejí tlačítka, kterými se volí barvy. Pokud přetáhněte barvu z palety nad tato tlačítka, barva v plovoucím okně bude změněna.
- **Přetahování barev v rámci palety.** Rozmístění barev v paletě je uživatelsky konfigurovatelné, tj. můžete přetahováním měnit pořadí jednotlivých políček.

Tip: pokud tvoříte obrázek s bitovou mapou, můžete si také z této z bitové mapy načíst použité barvy do galerií. Takto se dají sladit barvy bitové mapy a navazujících objektů. Barvy z bitové mapy se „nasávají“ kapátkem, které naskočí při klepnutí na menší tlačítko s kapátkem v galeriích **Výplň**, **Pero** a **Stín**.

POUŽÍVÁNÍ PERA

V terminologii Zoner Callista se pojmem „pero“ označuje soubor vlastností čáry nebo obrysu objektu, které se nastavují v galerii **Pero** (Ctrl+2).

Obrys může mít tyto vlastnosti:

- **sílu čáry**, která se zadává v numerickém boxu **Šířka**. Síla čáry 0 znamená, že čára bude mít nejmenší možnou sílu, některé grafické programy používají termín „vlasová čára“. Výsledná síla vlasové čáry závisí na konkrétním výstupním zařízení. Na obrazovce je silná jeden obrazový bod, takže může být dobře viditelná, ale na filmu z osvitové jednotky to mohou být setiny milimetru, což **nemusí být** pro tisk **dostatečné**.

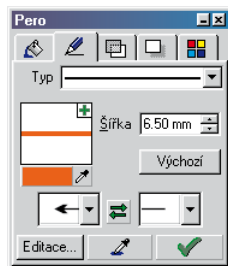

Pořadí barev v barevné paletě

Načtení barvy z vložené bitové mapy

Síla (šířka) čáry

Síla „vlasové čáry“

Typ (průběh) čáry

• **typ čáry**, tj. jestli má být plná, čárkovaná, tečkovaná nebo čerchovaná. Typ se volí ve vyskakovacím seznamu. Novinkou v Zoner Callistu je možnost definice vlastních typů, která se provádí v dialogu, který získáte klepnutím na tlačítko **Editace...**

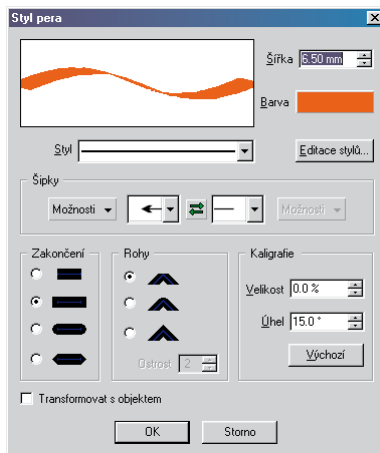

8

Uživatelsky definované typy čar

V dialogu klepněte na tlačítko **Editace typů...** V dalším dialogu vizuálně nadefinujte nový typ čáry a klepněte na tlačítko Přidat. Ve vyskakovacím seznamu můžete ihned zkontrolovat průběh čáry. Pokud ze seznamu vyberete uživatelský typ čáry, můžete jej znovu vizuálně editovat, přičemž změnu potvrdíte klepnutím na tlačítko **Změnit**.

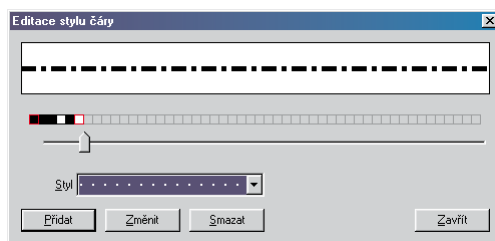

Barva čáry

• **barvu čáry** – klepnutím na tlačítko s barvou získáte paletku, kde jsou všechny barvy aktuální uživatelské palety. Klepnutím na konkrétní políčko zvolíte novou barvu pera. Tlačítko je sloučeno s tlačítkem pro vyvolání kapátka, kterým můžete „nasát“ barvu z libovolného objektu v dokumentu.

• **zakončení čar – šipky**, které se nastavuje ve dvou vyskakovacích boxech. Pokud nesouhlasíte s koncem, můžete je klepnutím na tlačítko se dvěma šipkami přehodit. V Zoner Callistu může být čára zakončena prakticky libovolným tvarem. Jednak můžete stávající nabídku zakončení (šipek) upravovat nebo přidávat vlastní. Úpravy se provádějí v dialogu **Styl pera** v sekci **Šipky**. Ve vyskakovacím seznamu vyberte požadovaný tvar a klepněte na tlačítko **Možnosti**.



Ve vyskakovacím seznamu jsou tři možnosti: **Editovat** (změna uživatelského tvaru), **Kopírovat** (vytvoření nového tvaru podle právě vybraného) a **Smazat** (smazání uživatelského tvaru). Volbou **Kopírovat**, ev. **Editovat** získáte další dialog, kde můžete vizuálně měnit tvar šipky. Pokud potřebujete šipku, která má mít úplně odlišný tvar, nakreslete jej v Zoner Callistu, vyberte jej a v menu zvolte **Nástroje | Vytvořit šipku...** Objeví se již známý dialog, kde pouze nový tvar usadíte přesně na čáru. Potvrzením OK, se nová šipka zařadí do vyskakovacích seznamů pro oba konce.

Šipky - tvary na konci čar

Uživatелеm definované zakončení čáry

8

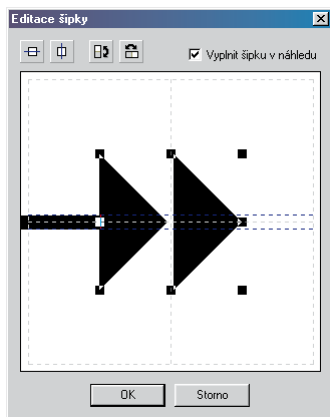

POZOR: objektem pro vytvoření šipky musí být čára nebo kombinovaný objekt.

• **zakončení čar – zaříznutí**. V terminologii Zoner Callista je pro tvar, který se nachází na konci čar, použit termín šipka, i když se mnohdy o šipku v pravém slova smyslu nejedná, viz předchozí odstavec. Termín zakončení je totiž použit pro způsob zaříznutí konců čar. Tímto parametrem můžete ovlivnit, jak se mají vykreslovat konce silnějších čar.



Definice způsobu zalomení čáry

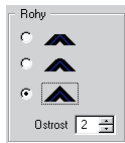

• **rohý.** Dalším parametrem nastavovaným v dialogu Styl pera je způsob zlomu čar, neboli tvar rohů. Zoner Callisto rozeznává tyto tři případy, viz ukázka. Pro poslední případ se nastavuje Ostrost (mitter limit), tj. relativní údaj o tom, v jaké vzdálenosti má končit špička u čar, které jsou zalomeny ve velmi malých úhlech.



Kaligrafické pero

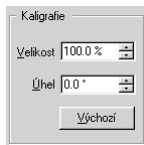

• **kaligrafické vykreslování** je jednou z podstatných vlastností Zoner Callista. Pro každou čáru nebo obrys můžete dvěma parametry nastavit, aby její síla byla závislá na úhlu sklonu. Prvním parametrem se udává na kolik procent výchozí síly čáry se ztenčí čára v úhlu, který zadáte ve druhém parametru.

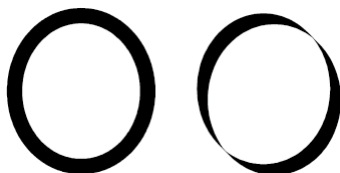

Pro druhý objekt je nastaveno kaligrafické pero – velikost: 0%, úhel 45%



Jak se nastavení vlastnosti pera aplikují na objekty? Klepnutím na tlačítko se symbolem zaškrtnutí se vybraný objekt, překreslí podle nově nastavených parametrů v galerii.



Z libovolného objektu je možno načíst do galerie jeho parametry pera. V galerii klepněte na větší tlačítko s kapátkem; kurzor se změní v kapátko. Špičkou pak klepněte do objektu, jehož parametry hodláte načíst do galerie.

Styl pera závislý na objektu

Kapitolu o peru zakončíme parametrem Zoner Callista, který se nastavuje v dialogu **Styl pera**. Pokud zaškrtnete **Transformovat s objektem**, bude síla obrysu dynamicky měněna podle toho, jak budete měnit velikost objektu.

BAREVNÉ PŘECHODY

Kromě výplně jednoduchou barvou může být objekt vyplněn barevným přechodem, bitovou mapou nebo fraktálovou výplní. Všechny tyto výplně se nastavují v galerii pro výplně. Tuto podkapitolu věnujeme barevným přechodům.

Zoner Callisto umí 6 druhů barevných přechodů: lineární, kruhový, kónický, obdélníkový, křížový a přizpůsobivý. Konkrétní druh přechodu vyberete ve vyskakovacím seznamu v galerii Výplň (Ctrl+I).

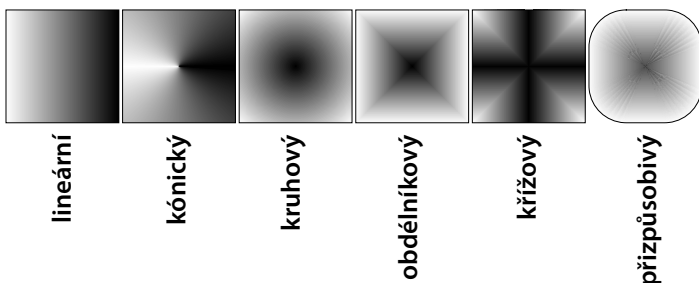

Druhy barevných přechodů

Pro jednotlivé barevné přechody můžete nastavovat další parametry. Kromě použití boxů v pravé části galerie můžete použít myš a tažením se současně stisknutou klávesou v přehledovém okénku parametry nastavovat vizuálně. Zde je význam použití doplňkové klávesy při tažení myši pro jednotlivé barevné přechody:



- **lineární přechod:** úhel natočení
- se současně stisknutou klávesou **Shift**,
- **kónický přechod:** počáteční úhel
- s klávesou **Shift**, střed - s klávesou **Ctrl**,
- **kruhový přechod:** střed
- s klávesou **Ctrl**,
- **obdélníkový přechod:** počáteční úhel
- s klávesou **Shift**, střed - s klávesou **Ctrl**,
- **křížový přechod:** počáteční úhel - s klávesou **Shift**, střed
- s klávesou **Ctrl**,
- **přizpůsobivý:** střed - s klávesou **Ctrl**.

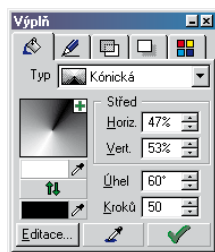

Počet kroků barevného přechodu

Dalším parametrem je **počet kroků**. Velký počet kroků (nad 100) přináší kvalitní barevný přechod, ale zpomaluje proces tvorby obrázku. Při tvorbě dokumentu s barevnými přechody však můžete k urychlení vykreslování měnit nastavení kvality vykreslování. Maximální počet kroků je 500.

Barevné přechody s více barvami

Další možností je použití **vícetavových barevných přechodů**, tj. kdy se mezi hraničními barvami může nacházet jedna a více dalších barev. Vícetavové barevné přechody se nastavují v dialogu, který získáte klepnutím na tlačítko **Editace...** v galerii pro výplně.

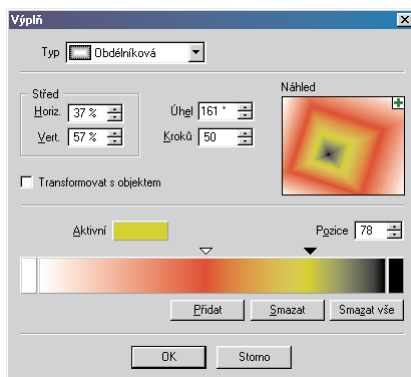

Další barvy se přidávají u ukázkového pruhu dvěma způsoby:

- klepnutím na tlačítko **Přidat**, přičemž další barva je přidána do středu největšího intervalu dvou sousedních barev,
- poklepáním v ukázkovém pruhu nebo těsně nad něj, v místě, kde se shromažďují šipky.

Hraniční barvy se vyberou klepnutím na přilehlá tlačítka vpravo a vlevo.

Polohu barevných vrcholů změníte tažením šipek vlevo nebo vpravo. K přesnému nastavení slouží numerický box **Pozice**, kde můžete zadat relativní souřadnice aktuální barvy. Souřadnice jsou v relativní stupnici 1 - 99.

Pro daný barevný uzel změníte barvu klepnutím na barevné tlačítko, které se týká aktuálního vrcholu.

Změna barvy barevného vrcholu

VÝPLŇ BITOVOU MAPOU

Objekt může být vyplněn bitovou mapou, přičemž ta je ořezána přesně do jeho okrajů. Bitová mapa může být načtena ze souboru, ze schránky nebo vygenerována fraktálem - viz samostatná kapitola na další straně.

Bitmapové výplně se také nastavují v galerii pro výplně. Jako typ zvolte Bitmapová a klepněte na tlačítko **Načíst**. V tradičním dialogu pro otevření souboru vyberte bitvou mapu. Klepnutím na tlačítko **Editace...** získáte dialog, kde můžete nastavit dlaždice, tj. objekt

nebude vyplněn jednou bitovou mapou, ale obrázky skládanými vedle sebe podle velikosti nastavené v numerických boxech.

Obdobně se nastavuje výplň bitmapou získanou **ze schránky**.

Pro všechny druhy bitmapových výplní lze definovat **dlaždice**, tj schopnost opakovat bitmapový motiv v zadané velikosti. Pokud se použije jiná než čtvercová bitová mapa, je vhodné zatrhnout volbu **Proporcionálně**.

Poznámka: vykreslování velkého množství objektů s bitmapovou výplní může být dosti zdržující, proto pokud nepracujete přímo s výplněmi, nastavte u dokumentu nižší kvalitu vykreslování.

Dlaždice ve výplni

Kvalita vykreslování



FRAKTÁLOVÁ VÝPLŇ

Pomocí fraktálových výplní můžete vytvořit zajímavé efekty, například modrou oblohu s obláčky. Jedná se o druh bitmapových výplní. Nastavují se v galerii pro výplně (**Ctrl+I**). Jako typ výplně vyberte **Bitmapová** a klepněte na tlačítko **Fraktál**.

V dialogovém okně můžete nastavit několik parametrů:

- **rozišení** fraktálu udávající velikost bitové mapy, do které je fraktál generován. Malá bitová mapa zabere méně místa a je rychlejší, ale pro fraktály z více barev nebo náročné tisky nevhodná. Vyzkoušejte všechny tři možnosti, která z nich je pro vaši konkrétní potřebu nejvhodnější.

Fraktál jako druh bitmapové výplně

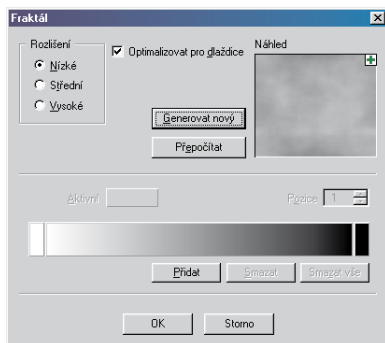

Generování dalších
fraktálů

• **optimalizovat pro dlaždice.** Pokud v dialogu pro editaci výplně zapnete dlaždice, budou bitové mapy s fraktálem postupně vyplňovat objekt tak, že budou naskládány vedle sebe. Volba optimalizovat pro dlaždice znamená, že okraje fraktálů budou generovány tak, aby sousedící fraktály na sebe navazovaly.

Výpočet fraktálu může být časově náročný, proto fraktál není přepočítáván po každé změně parametrů nebo zúčastněných barev podobně jako barevné přechody. K přepočtu použijte tlačítko **Přepočítat**.

Fraktály se generují víceméně náhodně. Další náhodnou kombinaci vstupních hodnot pro výpočet fraktálu vygenerujete klepnutím na tlačítko **Generovat nový**.

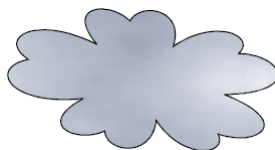

STÍN OBJEKTŮ

Stíny objektů se nastavují v galerii **Stín (Ctrl+4)**.

Vytvoření stínu je vlastně vytvoření stále připojené kopie objektu s určitými vlastnostmi: barvou, posunutím a nakloněním.

Zoner Callisto umí používat 4 druhy stínů:

- určené **jasovou složkou** z původní barvy objektu,
- určené **jasovou složkou s průhledností**,
- určené **jednou konkrétní barvou**,
- **měkké stíny**.

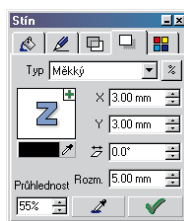

Stíny určené jassem

Stíny určené jassem se nastavují v relativních hodnotách v intervalu -100 až 100. Záporné hodnoty znamenají, že stín je tmavější než originál, kladné naopak. To znamená, že stín s nastavením -100 bude černý, naopak stín s hodnotou 100 bude bílý. Změně jasu podléhají obrysy objektu (barva pera) a výplně.

Stíny určené jassem
s průhledností

Stíny určené jassem s průhledností se nastavují principiálně stejně jako jasové stíny. Rozdíl je v tom, stín objektu je průhledný, což v mnoha grafických případech lépe odpovídá realitě.

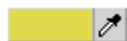

Stín určený barvou je jednobarevný bez ohledu na pero a výplň objektu. Barvu stínu určíte klepnutím na velké barevné tlačítko pod přehledovým okénkem.

Zoner Callisto umožňuje také použití oblíbeného **měkkého stínu**, který v podstatě nejlépe odpovídá realitě. Vykresluje se jako průhledný barevný přechod z výchozí barvy (nejčastěji šedá) do barvy pozadí. V boxu **Rozm.** nastavíte velikost „rozmazaného“ okraje stínu.

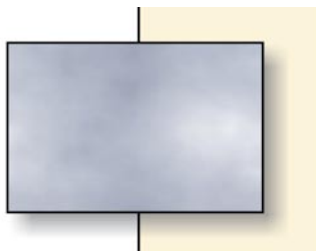

Následující parametry jsou společné pro všechny druhy stínů:

Posun stínu vzhledem k originálu se určuje numerickým nastavením v boxech X, Y, přičemž kladné hodnoty znamenají směr vpravo dolů. Stín může být od originálu měřen v relativních hodnotách nebo absolutně v milimetrech, což můžete měnit klepnutím na tlačítko s procentem.

V Zoner Callistu můžete rovněž nastavit **úhel náklonu stínu**.

Pokud je stín aplikován na objekty sdružené ve skupině je skupina uvažována pro stanovení stínu jako jeden objekt. Více o skupinách na straně 169.

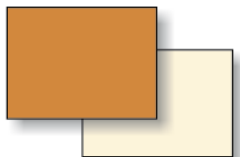

stín nastavený
na jednotlivé objekty

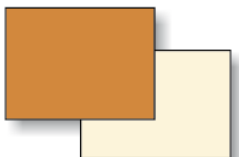

stín nastavený
na objekty ve skupině

Stín určený barvou

Měkké stíny

Posun stínu

Úhel náklonu stínu

Stína na skupiny

PRŮHLEDNOST

Průhlednost je další vlastností objektu Zoner Callista a udává, do jaké míry a jakým způsobem bude objekt průhledný. Průhlednost je v Zoner Callistu propracována vskutku pečlivě, takže je možno definovat nejen procentní průhlednost (průsvitnost) pro celý objekt, ale i nastavit, aby průhlednost byla v každém místě objektu jiná včetně nastavení průhlednosti podle fraktálu nebo bitmapové masky.

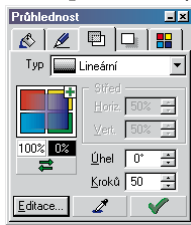

K nastavování průhlednosti použijte galerii Průhlednost (Ctrl+3). Nastavování průhlednosti je téměř identické jako nastavování výplně (viz strana 177), avšak místo barev se nastavuje procentuální hodnota průhlednosti. 100% znamená, že objekt je úplně průhledný, podobně, jako kdyby byla na něj aplikována nulová výplň. 0% znamená neprůhledný objekt.

8

Jednoduchá výplň

- **Jednoduchá průhlednost.** Objekt má stejnou průhlednost ve všech částech. Příklad použití může být tato krychle. Všechny strany mají nastavenou průhlednost 50%.



Výplň podle přechodu

- **Průhlednost definovaná přechodem.** Průhlednost objektu se postupně mění. Například u lineárního přechodu je průhlednost na začátku objektu 100procentní a na konci žádná. Samozřejmě že i tyto přednastavené hraniční hodnoty je možno měnit. Podobně jako existuje 6 druhů barevných přechodů, je možno použít 6 průhledností definovaných přechodem.

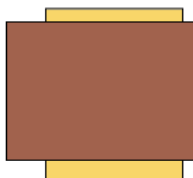

bez průhlednosti

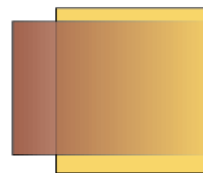

průhlednost podle lineárního přechodu

• **Průhlednost definovaná bitmapovou maskou.** Zadejte Typ Bitmapová a vyberte buď definici masky podle fraktálu nebo podle bitové mapy a to ze souboru nebo ze schránky. Nastavování je totožné jako u bitmapových výplní. Bitová mapa je pro účel definice průhlednosti převedena na stupně šedi, přičemž černá barva je neprůhledná.

Pokud použijete pro definici průhlednosti přechod, můžete pro něj podobně jako u barevných výplní nastavit více uzlů.

Při práci s průhledností nezapomeňte nastavit kvalitu vykreslování tak, aby zahrnovala i zobrazení průhlednosti. Viz strana 188.

Více uzlů přechodu

Kvalita vykreslování

VZÁJEMNÉ PŘECHODY OBJEKTŮ – BLEND

Díky vzájemným přechodům můžete se Zoner Callistem vytvořit zajímavé tvary a efekty.

Vzájemný přechod vytvoříte následujícím postupem:

1. Vytvořte první a druhý objekt.
2. Označte oba objekty editačním nástrojem.
3. V menu **Objekty** zvolte položku **Vytvořit přechod** nebo stiskněte kombinaci **Ctrl+Shift+B**. Přechod se vytvoří.

Průběh přechodu objektů i základní objekty je možno dále upravovat. Pokud klepnete tvarovacím nástrojem na objekty vygenerované přechodem, alternativní panel nástrojů se nakonfiguruje tak, aby poskytl ovládací prvky pro řízení přechodu.

Dráha přechodu je tvořena čarou, kterou je možno dále tvarovat, podobně jako běžnou čarou, kterou nakreslíte nástrojem pro čáry, viz strana 99. Čáru určující průběh přechodu objektů můžete konvertovat na křivku a také přidat více uzlů, aby čára měla libovolný průběh.

Tvorba vzájemného přechodu

8

Tvarování dráhy vzájemného přechodu

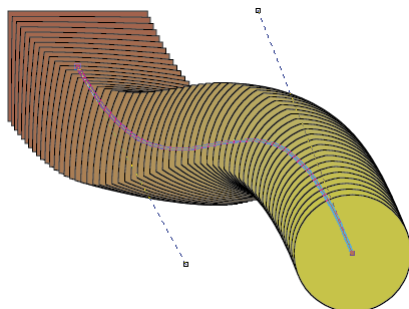

Další možnosti modifikace vzájemných přechodů objektů:

Počet objektů v přechodu

- **nastavení počtu objektů v přechodu** - vyberte tvarovacím nástrojem čáru přechodu a v alternativní liště, v prvním numerickém boxu, zadejte počet objektů přechodu.



Barevný průběh přechodu

- **nastavení úhlu přechodu** - jedná se o úhel, o který se otočí horní objekt přechodu vůči spodnímu. Nastavuje se při editovaném přechodu v druhém numerickém boxu v alternativním panelu nástrojů pro vzájemné přechody objektů.

- **editace barevného průběhu přechodu** - klepnutím na podlouhlé tlačítko v alternativním panelu nástrojů pro přechody objektů vyvoláte dialog, ve kterém můžete vytvořit barevný přechod, která se má aplikovat na objekty. Počáteční barvy přechodu zde nelze nastavit, protože ty jsou dány výplní prvního a posledního objektu.

Pořadí objektů

- **změna pořadí objektů v přechodu** - při označeném přechodu klepněte na příslušné tlačítko. Výchozí pořadí objektů ve vzájemném přechodu odpovídá pořadí vykreslení objektů, viz strana 169.

Rozbití přechodu objektů

- **možnost rozbití přechodu objektu** na jednotlivé objekty a jejich další editace. Provádí se klepnutím na tlačítko s kladívkem při tvarování vzájemného přechodu,
- vytváření přechodů z **objektů vzniklých kombinací**. Více o kombinacích - viz strana 167.

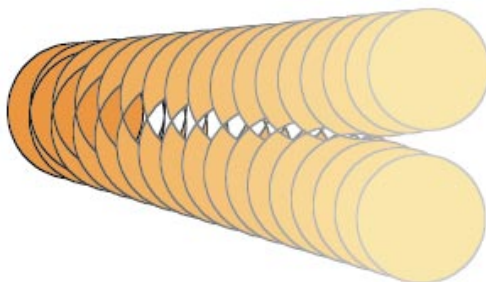

PŘEVOD OBJEKTŮ NA BITOVOU MAPU

Zoner Callisto nabízí komfortní nástroj k převodu vektorových objektů na bitovou mapu. Na konci referenční příručky naleznete popis editoru bitmap pomocí něhož můžete upravovat běžné objekty Zoner Callista, pokud je převedete na bitovou mapu.

Další využití převodu objektů na bitovou mapu je v práci s bitmapovými filtry vytvořenými podle specifikace Adobe (tzv. plug-ins = zásuvné moduly). Práce s nimi je popsána v následující kapitole. Převod objektů na bitmapu je velice jednoduchý: označte editačním nástrojem objekty, které se mají převést, v menu zvolte **Nástroje | Převést objekty na bitmapu...** nebo stiskněte **Ctrl+Shift+R**.

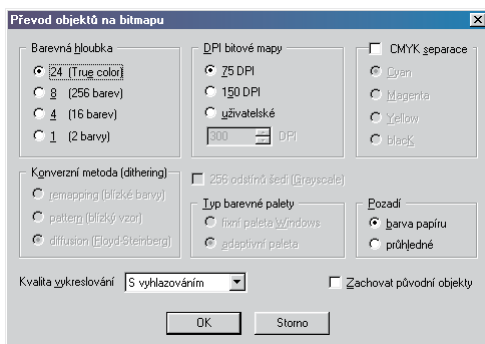

V dialogu se pak nastavují parametry podobně jako při exportu obrázku do bitové mapy. Pokud budete novou bitovou mapu používat pro aplikaci filtrů plug-ins, nastavte její **barevnou hloubku** na 24 bitů, protože naprostá většina filtrů pracuje pouze s touto barevnou hloubkou. Pokud použijete nižší barevnou hloubku, v části dialogu **Konverzní metoda** nastavte způsob ditheringu, tj. redukce barev. Všechny objekty vytvořené v Zoner Callistu jsou totiž interně uloženy v TrueColor - 24bitové barevné hloubce. **Rozlišení bitové mapy (DPI)** se nastavuje podle výsledného použití dokumentu. Pokud vytváříte vysoce kvalitní materiály pro osvit, zvolte 300 DPI. V ostatních případech (tisk na běžné tiskárně) stačí 150 DPI a u obrazovkové grafiky 75 DPI.

Pomocí tohoto dialogu můžete také získat jednotlivé barevné složky objektů, pokud použijete CMYK separace.

V některých případech je vhodné nastavit průhledné (transparentní) **pozadí**. Aplikace filtrů plug-in však průhledné pozadí změní na jednu barvu.

Bitmapové efekty pro vektorové objekty Zoner Callista

8

Barevná hloubka

Rozlišení

Separace

Průhlednost

Rapidní zvětšení velikosti dokumentu!

Pokud chcete, aby kromě nově vytvořené bitmapy zůstaly také původní objekty, zaškrtněte **Zachovat původní objekty**.

K převodu na bitmapy ještě jedno **upozornění**: převodem se může rapidně zvětšit velikost stávajícího dokumentu z řádů desítek kilobajtů až na megabajty.

BITMAPOVÉ FILTRY ADOBE PLUG-INS

Bitmapové filtry podle specifikace Adobe představují zajímavou možnost, jak programy, které tuto specifikaci podporují, obohatit o spoustu dalších zajímavých funkcí a efektů. Jedná se o soubory, které jsou částmi programového kódu, interně DLL. Tyto části je pak možné připojit k jiným programům.

Kde se dají bitmapové filtry sehnat? Často se dodávají s grafickými programy (Adobe Photoshop, Microsoft Image Composer) nebo se dají sehnat jako samostatné programové balíky (Kai's Power Tools) nebo stáhnout z Internetu.

8

Podporované filtry 8bf

Zoner Callisto podporuje filtry s příponou 8bf, tj. efektové filtry. Ostatní filtry (8ba - filtry zařízení, 8bi - filtry importní) Zoner Callisto nepodporuje.

Instalace filtrů

Instalace filtrů do Zoner Callista je jednoduchá. Zvolte z menu **Zobrazit | Možnosti...** V dialogu **Možnosti** v sekci **Filtry** klepněte na tlačítko **Přidat...**

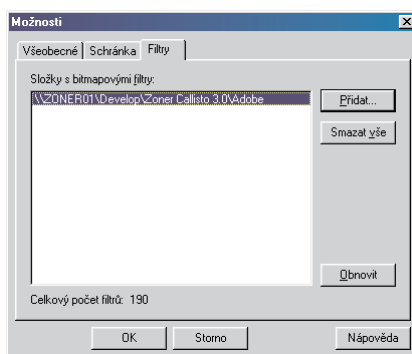

V dalším dialogu vyberete složku ve které nebo v jejichž podsložkách se nacházejí soubory s filtry. Program projde všechny podsložky a načte filtry a zobrazí jejich počet.

Nalezené filtry se od této chvíle se budou zobrazovat v menu **Bitmapy**.

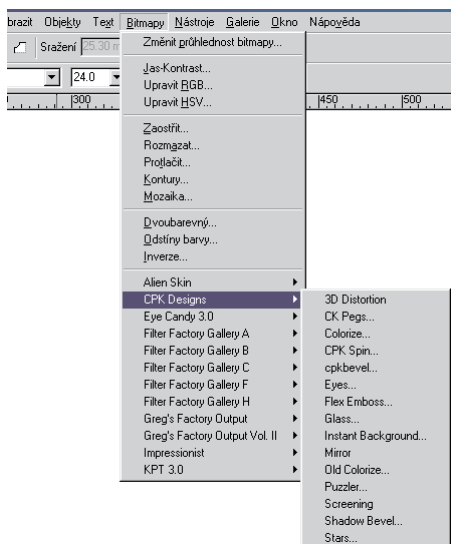

Instalované filtry se objeví v menu **Bitmapy**

Použití bitmapových filtrů je individuální, protože každý z filtrů má své vlastní ovládání. Většina z nich se aplikuje na označenou bitovou mapu. Některé filtry umí pracovat nejen s celou, ale i s částí bitové mapy. Tuto část můžete definovat libovolným základním objektem (obdélník, kružnice, mnohoúhelník, hvězda a uzavřená čára) nebo jeho modifikací (obdélník se zaoblenými rohy atd.).

Následující příklad využívá filtru ze sady Kai's Power Tools.



Příklad použití filtru

Na bitovou mapu byla umístěna kružnice. Oba objekty byly označeny a v menu **Bitmapy** byl vyvolán příslušný filtr.

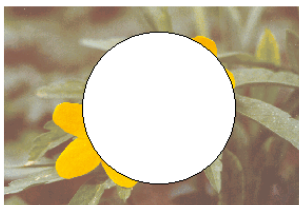

V dialogovém okně tohoto filtru byly nastaveny potřebné parametry.

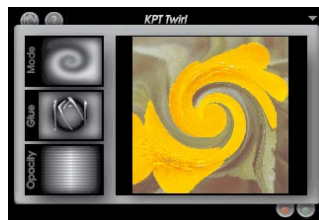

Po odstranění maskujícího objektu (v tomto případě kružnice) se objeví výsledek.



KVALITA VYKRESLOVÁNÍ

Úspora času při používání kvality vykreslování

Přestože Zoner Callisto přišlo s novou technologií *SmartFresh*, díky které je překreslování výkresu velmi rychlé, můžete jej navíc urychlit řízením kvality vykreslování, prostřednictvím šesti způsobů vykreslování:

- **drátový model** - jsou zobrazovány pouze obrysy objektů,
- **nízká kvalita** - bitové mapy a bitmapové výplně jsou zobrazeny šrafovaně a barevné přechody jsou redukovány na 10 kroků,
- **vyšší kvalita** - barevné přechody mají redukováný počet kroků,
- **plná kvalita** - objekty jsou vykreslovány přesně podle svých parametrů,
- **s průhledností** - je vykreslována také průhlednost objektů,
- **s vyhlazováním** - u všech objektů se provádí vyhlazování hran - tzv. antialiasing. Nastavení vyhlazování má informativní charakter, protože pro export nebo tisk dokumentu se nastavuje zvlášť. Zoner Callisto, na rozdíl od předchozí verze vyhlazuje také vložené bitové mapy.

Celkově nastavená kvalita vykreslování nemá vliv na výsledný výtisk. Ten je vždy v nejlepší kvalitě. Většina tiskáren má také navíc vlastní systém vyhlazování hran.

Kvalita vykreslování se nastavuje v menu **Zobrazit | Kvalita vykreslování**, nebo v alternativním panelu nástrojů při zvoleném editačním nástroji a nevybraném žádném objektu.

V případě používání drátového modelu, nižší kvality a vyšší kvality se při ukládání dokumentu se nastaví pro příští načtení plná kvalita, aby po předání dokumentu třetí osobě nedošlo k nejednoznačnosti.

Kvalita vykreslování v ukládaném dokumentu

GALERIE STYLŮ

Na závěr obsáhlé kapitoly o úpravách objektů a efektech si řekneme o zajímavé pomůcce – o galerii stylů.

Galerie stylů se vyvolává v menu **Galerie | Styly** nebo stiskem **Shift+Ctrl+6**. V Okénku jsou obsaženy náhledy na nastavení výplně, pera, průhlednosti a stínů. Cílem galerie stylů je uchování těchto nastavení pro pozdější použití, tak abyste je nemuseli znovu zadávat.

Smysl galerie stylů

8



Nastavené parametry se do galerie stylů přenesou buď klepnutím na malé zelené plus v přehledovém okénku nebo přetažením z přehledového okénka nad okno galerie stylů. V obou případech je vyvolán dialog k pojmenování stylu. Styly se ukládají do samostatných souborů do složky, kterou můžete definovat v dialogu Možnosti (volba v menu **Zobrazit | Možnosti...**). V sekci **Všeobecné** klepněte na tlačítko **Změnit**. Objeví se další dialog, kde můžete zadat složku k uchování uživatelských nastavení.

Složka pro uložení stylů

Styly se na objekt aplikují přetažením. Také je můžete přetáhnout zpět na přehledová okénka příslušných galerií, kde se mohou dále upravovat.

Použití stylů



KAPITOLA 9

IMPORT A EXPORT

IMPORT A EXPORT

Import obrázků je právě tím způsobem, jak dostat do dokumentů Zoner Callista obrázky a výkresy, které byly vytvořeny v jiných programech. Rozeznáváme dva druhy obrazových souborů, které je možno importovat do Zoner Callista: vektorové, které se rozkládají na jednotlivé objekty Zoner Callista a bitové mapy, které se vkládají jako jeden objekt, pro který má Zoner Callisto vestavěný editor bitmap k jejich úpravám.

Import vektorových a bitmapových obrázků

VEKTOROVÉ OBRÁZKY

Zoner Callisto umí importovat několik druhů vektorových obrázků. Jedná se o tyto formáty:

- **ZBR** - Zebra pro Windows, nejstarší grafický editor z produkce ZONER software, s.r.o.,
- **ZMF** - Dokumenty t předchoích verzí Zoner Callista,
- **ZCL** - formát pro uložení klipartů Zoner Callista 3, narozdíl od ZMF ukládal pouze nezbytně nutné informace o obrázku, nikoli však další nastavení jako nastavení stránky, vodící linky, více stránek atd.,
- **AI** - Adobe Illustrator, nejpoužívanější formát pro výměnu vektorových obrázků dat mezi grafickými studiemi zejména s jeho ohledem na využití při zadávání grafiky pro řezací plotery,
- **CDR** - grafický formát Corel Draw! až do verze 8,
- **DWG** - výkresy programů pro CAD,
- **DXF** - výkresy programů pro CAD,
- **EMF** - Enhanced Metafile, tato varianta Metafile umožňuje narozdíl od WMF ukládat také křivky,
- **EPS** - Encapsulated PostScript,
- **HGL** - výkresy pro plotery,
- **PLT** - výkresy pro plotery,
- **WMF** - Windows Metafile, v tomto formátu jsou křivky rozbity na malé úsečky. Tento formát je však velmi oblíben pro snadnost jeho načítání a také pro jeho standardizaci ve Windows. Většina vektorových klipartů se dodává právě v tomto formátu.

Popis importovaných vektorových formátů

Pokud po načtení souboru klepnete do dokumentu, objekty budou vykresleny pokud možno v měřítku 100% z původního programu



Dialog pro import obrázků vyvoláte, použitím importního nástroje v hlavním panelu nástrojů - klepněte na tlačítko pro import nebo volbou v menu **Soubor | Import...** a nebo stiskem **Ctrl+Shift+I**.

Po výběru objektu se kurzor změní na vytyčovací roh, jehož tažením na stránce stanovíte hranice obrázku v dokumentu Zoner Callista. Soubory se ihned transformují do objektů Zoner Callista.

BITMAPOVÉ OBRÁZKY

Vkládání bitmapových obrázků je podobné jako u vektorových s rozdílem jejich dalších úprav. Vektorové objekty se transformují na entity Zoner Callista, kdežto bitové mapy zůstávají vloženy jako jeden objekt a mohou být dále upravovány pouze jako celek.

Zoner Callisto podporuje:

- **BMI** - Zoner Bitmap Image, interní grafický formát společnosti ZONER software, s.r.o.,
- **BMP** - Windows Bitmap, standardní grafický formát v systému Windows. Díky tomu, že není komprimován, tj. obrázek v BMP zabere ze všech ostatních formátů nejvíce místa,
- **DIB** - Windows Bitmap, málo používaný formát,
- **GIF** - Compuserve Graphics Interchange Format, velmi používaný formát zejména pro internetovou grafiku. Tento formát se postupně nahrazuje formátem PNG, ale v prostředí Internetu se stále používá, zejména kvůli možnosti animace. Další jeho nevýhodou je maximální barevná hloubka 256 barev.
- **ICO** - ikony Windows,
- **JPG (JPEG)** - File Interchange Format, nejpoužívanější formát pro internetovou grafiku. Jeho nevýhodou je to, že použitá kompresní metoda je ztrátová, takže při uložení do JPG dojde vždy ke snížení kvality obrázku. Je možno nastavit jak ztrátová komprese se při ukládání má použít, ale platí, že čím menší velikost obrázku na disku, tím větší ztráta kvality,
- **MAC** - Mac Paint, málo používaný formát,
- **PCD** - Kodak Photo CD, tento formát se používá k ukládání rozměrnějších fotografií, ale není příliš rozšířen,
- **PCX** - ZSoft Picture, legendární formát, který se v minulosti hojně využíval pro grafické soubory v prostředí DOSu,
- **PNG** - Portable Network Graphics, tento formát se původně

Přehled podporovaných bitmapových formátů

9

měl stát novým internetovým formátem a nahradit GIF (neumí barevnou hloubku nad 256 barev) a JPG (používá ztrátovou kompresi), ale doposud se neprosadil,

- **PSD** - Adobe Photoshop - interní formát programu,
- **PSP** - Paint Shop Pro - interní formát programu,
- **RAW** - „syrová“ data ukládaná digitálním fotoaparátem,
- **RLE** - Windows Bitmap, málo používaný formát,
- **TGA** - TrueVision Targa, málo používaný formát,
- **TIF (TIFF)**- Tagged Image File, nejpoužívanější formát v profesionální grafice. Norma TIF je velmi volně definovaná, takže existuje mnoho verzí tohoto formátu s různými barevnými hloubkami a s různými kompresními metodami.
- **WPG** - WordPerfect Graphics (bitmap), dnes již málo používaný formát.



K importu použijte importní nástroj nebo volbu v menu **Soubor | Import...** V dialogu vyberte soubor s bitovou mapou. Tažením myši stanovíte hranice obrázku. Všimněte si, že program se snaží udržovat poměry stran. Pokud při natahování držíte klávesu **Ctrl**, poměr stran není dodržován. Místo natahování můžete také klepnout do plochy. V tomto případě se bitová mapa vykreslí v měřítku 1:1 (pro rozlišení 96 dpi). Další možností vkládání obrázků je použití schránky a Galerie Klipartů.

Poměry stran

9

Galerie Kliparty

ÚPRAVY BITMAPOVÝCH OBRÁZKŮ

Zoner Callisto nabízí kromě importu i možnost úprav bitové mapy pomocí integrovaného Editoru bitmap, který bude podrobně popsán v samostatné kapitole.



Kromě úprav v tomto editoru lze pomocí výběrového nástroje upravovat **rámec bitmapy**, a jeho natočení.

Po kliknutí na nástroj se změní alternativní panel nástrojů:



První dvě ikony - **Mód tvarování** a **Po 15ti stupních**

se chovají stejně jako u geometrických tvarů. Ikonou tužky spustíte **Editor bitmap**. Další ikonou vyvoláte **dialog pro definování masky průhlednosti**. Volby **Rotáhnout**, **Vsadit** a **Oříznout** určují způsob umístění bitmapy v rámci. Volba **Vsadit** dodrží poměr hran. Volby **Roztáhnout** deformuje bitmapu podle rámce a **Oříznout** ji ořízne.

Rámec bitmapy

Vsazení bitmapy do rámce

DEFINICE PRŮHLEDNOSTI BITOVÉ MAPY

Zoner Callisto umí u vložených bitových map definovat jejich průhlednost.

Vysvětlíme si ji na příkladu vložení bitmapového loga na barevný podklad, přičemž barva podkladu loga bitmapového loga nesouhlasí s barvou objektu, který je umístěn pod bitovou mapou.



Označíme bitovou mapu tvarovacím nástrojem a v alternativním panelu nástrojů klepneme na tlačítko pro definici průhlednosti.

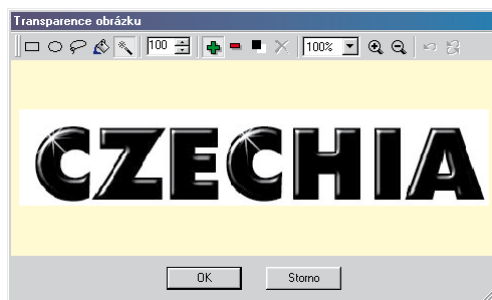

Možnosti editace masky průhlednosti

Objeví se dialogové okno, které nabízí možnosti definice masky, podle které budou části bitmapového obrázku průhledné.

K dispozici je škála možností, jak stanovit budoucí průhledné oblasti bitové mapy. Oblasti mohou být stanoveny ohraničením obdélníkem, elipsou, volně definovaným tvarem od ruky, určením jedné barvy v celém obrázku (ikona kbelíku) a nebo určením oblasti jedné barvy (ikona kouzelnické hůlky).



Tolerance volby barvy

Údaj v prvním numerickém boxu (rozmezí od 0 do 255) udává relativní toleranci volby barvy při použití „kbelíku“ nebo „hůlky“. Čím větší hodnota, tím větší tolerance. Tato volba je velmi užitečná pokud potřebujeme odfiltrovat spolu s výchozí barvou její blízké odstíny.



Inverze masky

Pomocí tlačítka inverze můžete invertovat obsah masky pro průhlednost, takže to co bylo mimo masku je nyní maskou průhlednosti a naopak.



Díky lupě můžete bitovou mapu zvětšit až na měřítko 1600%, takže pak lze definovat masku až pro jednotlivé body bitové mapy.

- ✘ Úpravy masky lze odvolat použitím funkce o krok zpět nebo všechny úpravy klepnutím na tlačítko s křížkem.

Opětovná editace masky průhlednosti

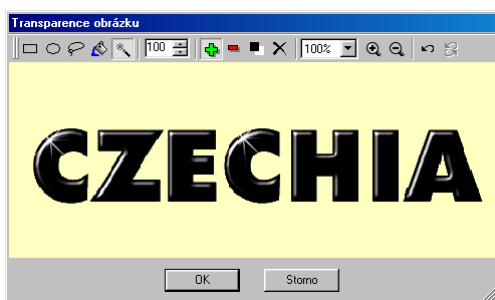

Pokud je maska definována podle vaší představy, klepněte na tlačítko OK a bitová mapa se bude vykreslovat s průhlednou maskou. Změny masky jsou samozřejmě možné - označte zase vloženou bitovou mapu tvarovacím nástrojem a v alternativním panelu nástrojů vyvolejte stejný dialog.



GALERIE PRO KLIPARTY

Galerie Kliparty je další možností, jak importovat do dokumentu Zoner Callista obrázky. Vyvoláte ji v menu **Galerie - Kliparty**. V galerii se objeví ikony všech grafických souborů, které Zoner Callisto podporuje. Obrázek do dokumentu můžete jednoduše přetáhnout. Zoner Callisto se snaží obrázek vložit v měřítku 1:1.

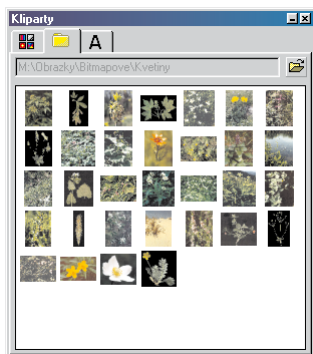

Galerie vytažená jako plovoucí okno

Volba složky pro galerii



V galerii jsou zobrazeny obrázky, ze složky, kterou určíte v dalším dialogu, který získáte klepnutím na tlačítko se složkou. Zobrazovány jsou pouze soubory v aktuální složce, nikoli však v podsložkách.

SKENOVÁNÍ DO ZONER CALLISTA

V Zoner Callistu se skenování vyvolává z menu **Soubor | Naskenovat obrázek...** Existují dvě možnosti:

1. použít rozhraní k ovládání skenované plochy a kvality skenování dodávané se skenerem - zaškrtněte **Použít uživatelské rozhraní skeneru**,

2. naskenovat celou stránku přímo do dokumentu.

Pokud je k vašemu počítači připojeno více skenerů, klepnutím na tlačítko **Výběr skeneru...** vyvoláte dialog pro volbu skeneru.

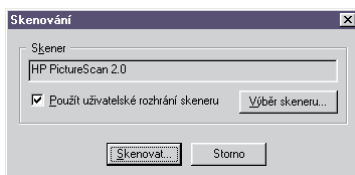

Podpora normy TWAIN

Skenování v Zoner Callistu pracuje se skenery, které podporují rozhraní **TWAIN**. Dnes se jedná o standard, avšak zejména starší ruční skenery jej nepodporují.

Naskenováním obrázku do dokumentu Zoner Callista může nekontrolovatelně vzrůst jeho délka.

EXPORT DOKUMENTU

Formáty pro export

Hotový dokument Zoner Callista můžete exportovat do bitových map nebo do vektorových formátů WMF, EMF, DXF, EPS, AI.

Export vyvoláte volbou v menu **Soubor | Export**. Zadáte název souboru a složku, kde má být uložen. Pokud chcete exportovat pouze vybrané objekty editačním nástrojem, zaškrtněte v dialogu volbu **Pouze vybrané**.

Export bitové mapy

Pokud exportujete do **bitové mapy**, je zobrazen další dialog, ve kterém zadáte tyto parametry: rozměr, typ konverze, průhlednost a vyhlazení. Zpětně můžete změnit typ souboru a jeho jméno.

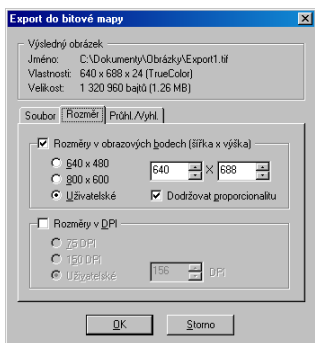

Rozměr se nastavuje buď přímo v obrazových bodech, nebo vyjádřením podle rozlišení v jednotkách DPI.

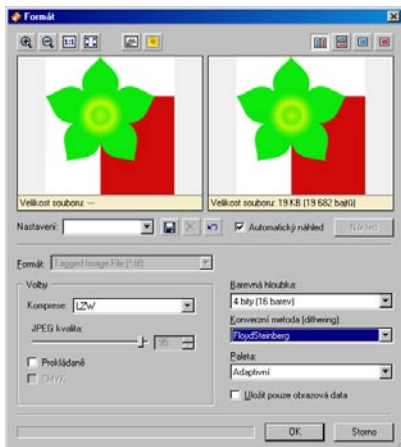

V následujícím dialogu vidíte originál a podrobný náhled výsledku exportu, který si můžete zvětšovat a výsledek exportu ovlivňovat pomocí dalších voleb.

Barevná hloubka může být dvoubarevná, 16barevná, 256barevná a TrueColor a závisí na konkrétním typu formátu. Dialog vás nenechá nastavit například TrueColor pro grafický formát GIF, protože ten tuto barevnou hloubku nepodporuje. Jestliže při exportu dochází k redukci barev, zvolte druh konverzní metody (dithering). U formátu GIF (a některých dalších), lze volit i použitou **paletu** barev.

Kompresní metoda rovněž závisí na konkrétním grafickém formátu. Například formát TIFF umí všechny druhy komprese, formát BMP je nekomprimovaný. I v tomto případě dialogový box nabídne pouze ty možnosti, které jsou pro daný formát přípustné.

Podle zvoleného grafického formátu jsou přístupné i další volby.

Export Windows
Metafile

Pokud exportujete do **Windows Metafile** přibude k volbám převodu textu na křivky a alternativního vykreslování či volba „placeable“, která zajistí přidání hlavičky s popisem k souboru.

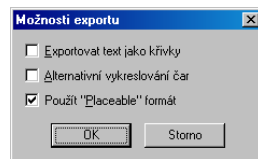

EXPORT DO PDF

PDF

PDF (Portable Document Format) je formát používaný pro výměnu grafických dokumentů, ale i pro publikování dokumentů, které mohou mít i více stran. Zoner Callisto nabízí plnohodnotný export dokumentů do tohoto formátu a to s bohatými možnostmi nastavení. Export do PDF vyvoláte volbou v menu **Soubor | Export do PDF**, nebo klávesovou zkratkou **CTRL+SHIFT+P**.

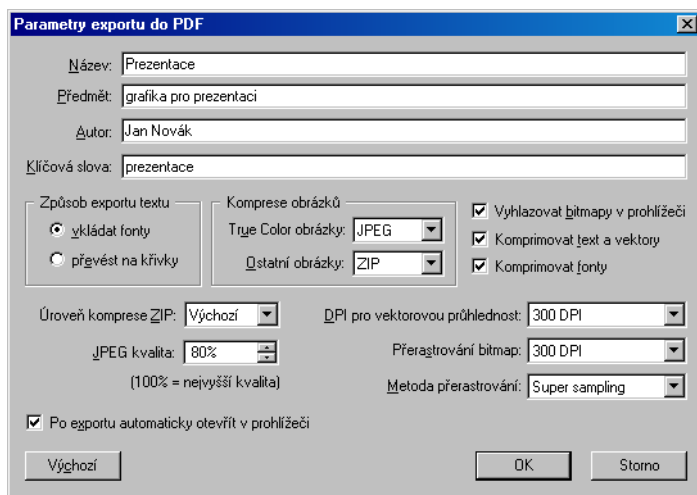
Parametry exportu
do PDF

Export textu

Dokument PDF může obsahovat položky **Název**, **Předmět**, **Autor** a **Klíčová slova**. Tyto položky slouží pro identifikaci dokumentu. Další položky dialogu na export do PDF určují parametry převodu. Do každého PDF dokumentu by měla být vložena všechna použitá písma (fonty), aby bylo zaručeno správné zobrazení dokumentu nezávisle na okolí. Jiným řešením této situace je rozbití fontů do křivek. V případě malého množství textu může být toto výhodnější, neboť se nepřibaluje soubor s fontem. Nevýhodou je však nemožnost jakýchkoliv operací s tímto textem – vyhledávání, kopírování atd. Toto chování se řídí nastavením: **Způsob exportu textu**.

Pro zmenšení velikosti dokumentu je vhodné využít **Kompresi obrázků**. Na True Color obrázky je nejvhodnější komprese JPEG, na ostatní ZIP. Parametry kompresí jsou dostupné níže. U ZIP komprese je to úroveň a u JPEG komprese kvalita.

Při exportu často využíváme přímo fotografie z fotoaparátu, ale většinou ani nepotřebujeme, aby se do výsledného dokumentu ukládaly v původní velikosti. Pro tyto účely je zde volba **Přerastrování bitmap**. Pro čtení dokumentu na obrazovce většinou postačí 96 DPI, pro tiskárnu zvolte větší hodnoty např. 150 DPI, pro kvalitní tisk 300 DPI a více. **Metoda přerastrování** určuje způsob zmenšení obrázků. Nejlepší výstup obecně poskytuje metoda Supersampling. **DPI pro vektorovou průhlednost** určuje jak kvalitně mají být do PDF uložena místa, kde je použita vektorová průhlednost. Velikost DPI se zde řídí podobně jako u přerastrování bitmap.

Zaškrtnutí **Po exportu automaticky otevřít v prohlížeči** způsobí automatické otevření dokumentu PDF v zaregistrovaném prohlížeči. Většinou je to Adobe Acrobat Reader, případně GSview/Ghostscript.

Volby **Komprimovat text a vektory** a **Komprimovat fonty** zaručí, že tyto položky budou do PDF uloženy se ZIP kompresí.

Položka **Vyhlazovat bitmapy** v prohlížeči nastaví u každého obrázku ve výsledném PDF souboru atribut, který zajistí, že prohlížeč PDF bude obrázek při prohlížení v jiném měřítku než 100 % interpolovat.

Kompresi obrázků

Přerastrování bitmap

Další parametry exportu

9

EXPORT DO POSTSCRIPTU

Pokud potřebujete přenést výsledný dokumentu na postscriptové zařízení, doporučujeme soubor uložit přes ovladač postscriptové tiskárny volbou tiknout do souboru. Tyto ovladače jsou volně dostupné na Internetu.

Pro přenos na konkrétní zařízení je možno zvolit přímo cílové zařízení (pokud vlastníme odpovídající PPD soubor - například pro Linotronic 330), případně je možné použít v instalaci obsažený univerzální ovladač označený jako "Generic PostScript Printer".

Ovladač se nainstaluje jako běžná tiskárna a vlastní export se provádí pomocí tisku do souboru. Nastavení parametrů exportu (včetně pokročilejších voleb týkajících se vlastního jazyka PostScript) je možné najít v nastavení tiskového ovladače.

Export přes tiskový ovladač PostScriptu (zachovává křivky)



KAPITOLA 10

PRÁCE SE SOUBORY A TISK

PRÁCE SE SOUBORY A TISK

ZALOŽENÍ NOVÉHO DOKUMENTU

Při otevření Zoner Callista je zároveň založen nový dokument a to s parametry podle výchozího formátu, který se nastavuje v dialogu **Nastavení dokumentu** (menu **Soubor | Nastavení dokumentu...**) Stejný formát se použije, když založíte další dokument volbou v menu **Soubor | Nový** nebo stiskem **Ctrl+N**.

Pro většinu potřeb postačí přednastavený formát A4 na výšku s měrnou jednotkou milimetry. V dialogu **Nastavení dokumentu** můžete měnit formát právě otevřeného dokumentu. Rozměr stránky může být i nestandardní. V tomto případě klepněte na tlačítko **Nový formát...**, čímž vyvoláte další dialog, kde zadáte název a rozměry nového formátu. Nový formát je automaticky připojen k seznamu všech formátů, abyste jej příště nemuseli znovu zadávat.

Nastavení dokumentu

10

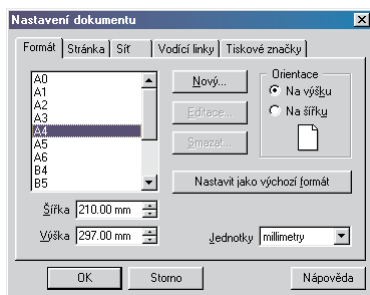

Zoner Callisto nabízí možnost využít okraje stránky. Ty mají podobné vlastnosti jako vodící linky, ale nelze s nimi posunovat myš a jsou fialové. Okraje nastavíte v druhé sekci dialogu pro nastavení dokumentu.

Okraje stránky

Nový dokument je také možno založit podle šablony - volba v menu **Soubor | Nový podle šablony...** (**Shift+Ctrl+N**). Otevře se dialog, kde vyberete dokument Zoner Callista formátu ZMF. Obsah se zkopíruje do prázdného dokumentu.

Nový podle šablony

PRŮVODCI

Průvodci Zejména pro práci s digitálními fotografiemi jsou určeni **Průvodci**, které naleznete v menu **Soubor | Nový podle průvodce...**, případně ihned v úvodní obrazovce. Průvodci vám pomohou při umístění fotografií do jedné z desítky tiskových **šablon**, připravit **Indexový tisk**, **Kalendář** nebo optimálně rozvrhnout fotografie na plochu fotopapíru pomocí **Spořiče papíru**.

Po spuštění průvodce si nejprve pomocí přehledného dialogu vyberete složku a obrázky, které chcete dále zpracovávat. Následuje výběr jednoho ze 4 průvodců. Nastavení dalších parametrů je intuitivní - v pravém okně ihned vidíte náhled provedených změn.

Šablony Průvodce **Šablony** umístí obrázky do připravených šablon.

Nejprve si vyberte šablonu, které jsou pro přehlednost zařazené do tematických kategorií.

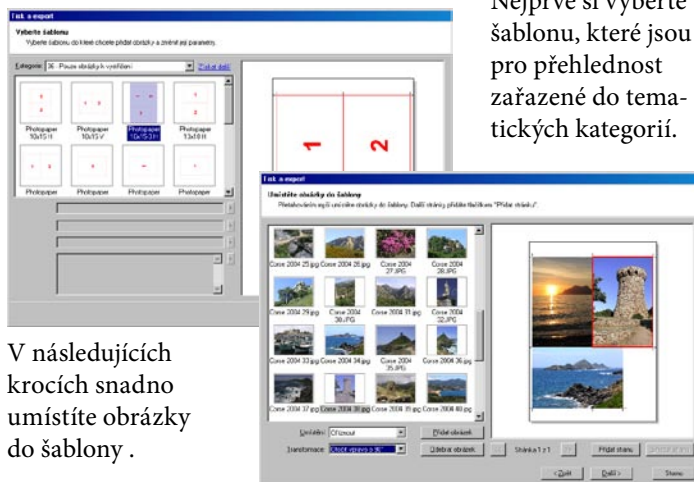

V následujících krocích snadno umístíte obrázky do šablony .

Indexové tisky

Pomocí indexových tisků si snadno uspořádáte náhledy vašich obrázků. Po zvolení formátu stránky a okrajů pro tisk následuje dialog, ve kterém si nastavíte počet náhledů, jejich polohy a nadpis.

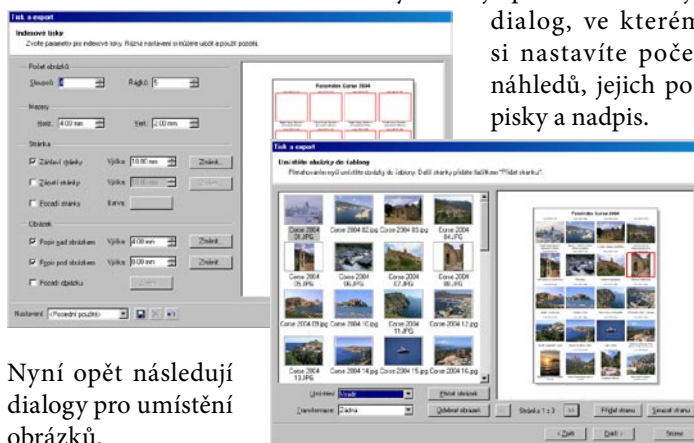

Nyní opět následují dialogy pro umístění obrázků.

Průvodce **Kalendáře** vám umožní dynamicky generovat kalendář z vybraných fotografií. Na výběr máte několik druhů kalendářů.



Zvolte si měsíc a rok prvního měsíce. V dalším dialogu je možné upravit parametry textu a orámování jednotlivých prvků.

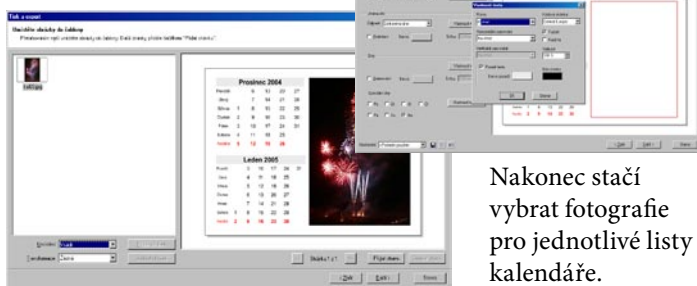

Nakonec stačí vybrat fotografie pro jednotlivé listy kalendáře.

Průvodce **Spořič papíru** vám podle zadaného formátu papíru a okrajů tiskárny optimálně rozvrhne vybrané obrázky v nejčastěji používaných formátech.

Spořič papíru

10

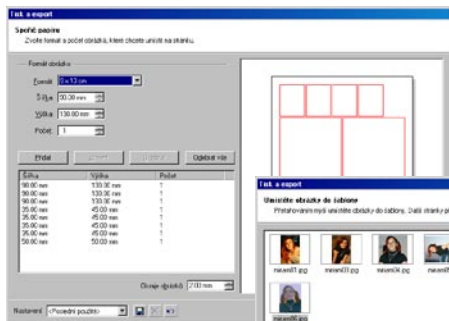

Zvolte si formát fotografií a jejich počet - průvodce připraví rozvržení.

V dalších krocích umístíte, nejlépe přetáhnutím náhledu na pole, fotografie na papír.



Každý průvodce má několik kroků, ve kterých se můžete pohybovat tlačítky: **Zpět**, **Další**. Po provedení všech nastavení klepněte na tlačítko **Dokončit**. V Zoner Callistu budete mít vygenerovaný dokument připravený k tisku, nebo libovolným úpravám.

NAČÍTÁNÍ A UKLÁDÁNÍ DOKUMENTU

K načítání a ukládání dokumentu poskytuje Zoner Callisto standardní dialog podobný dialogům pro stejné činnosti v jiných aplikacích ve Windows.

- Otevření dokumentu** Načtení dokumentu vyvoláte v menu **Soubor | Otevřít...** nebo tradiční zkratkou **Ctrl+O**.
- Uložení dokumentu** Uložení dokumentu vyvoláte v menu **Soubor | Uložit...** nebo stiskem **Ctrl+S**. Pokud je dokument doposud neuložen, budete požádáni o zadání jména a složky pro jeho uložení. K uložení dokumentu pod jiným jménem nebo do jiné složky použijte volbu **Soubor | Uložit jako...**
- Formát Zoner Callista** Zoner Callisto ukládá do formátu **ZMF – Zoner Meta File**.

TISK DOKUMENTU

Možnosti tisku
Zoner Callista

Zoner Callisto nabízí standardní tiskové možnosti aplikací pro Windows a navíc tisk vybraných objektů (tj. objektů, které jsou označeny editačním nástrojem), centrování výtisku na stránce, úpravu rozměrů dokumentu tak, aby maximálně vyplnil tiskovou stránku a tisk velkých formátů na menší listy pro slepení. Tisk vyvoláte nejjednodušeji klepnutím na ikonu s tiskárnou ve standardním panelu nástrojů.

Tiskový dialog

Stiskem **Ctrl+P** nebo volbou v menu **Soubor | Tisk...** získáte tiskový dialog, kde zvolíte tiskárnu a počet kopií. Klepnutím na tlačítko **Vlastnosti...** vyvoláte standardní dialog pro nastavení tiskárny. Zde se volí zejména orientace stránky. V případě nesouhlasné orientace stránky a tiskárny Zoner Callisto nabídne při tisku automatickou změnu tohoto parametru.

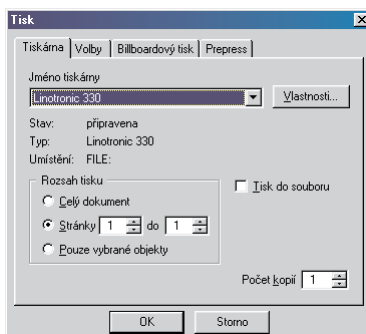

Tiskové vymoženosti Zoner Callista se nastavují v dalších třech sekcích tiskového dialogu. Nastavované parametry:

Sekce **Volby**:

Upravit tisk do stránky – v případě tisku většího dokumentu než je papír v tiskárně můžete touto volbou zajistit, aby se dokument zmenšil právě do formátu papíru.

Centrování na stránku – užitečná volba pro tisk menších objektů. Ty budou na výtisku vycentrovány na stránce bez ohledu na jejich polohu v dokumentu.

Tisknout texty jako křivky – do tiskárny budou místo definic písem posílány křivky.

Tisknout okraj stránky – vytiskne se rámeček odpovídající okraji dokumentu.

Kvalita vykreslování – stejně jako při zobrazení lze i při tisku nastavit kvalitu od **Drátěného modelu** po maximální kvalitu **S vyhlazováním**. Můžete tak ušetřit na tiskových nákladech.

Redukce DPI pro obrázky – optimalizuje vložené bitmapové obrázky na potřebné rozlišení před odesláním do tiskárny.

Redukce DPI pro průhlednost určuje jak kvalitně mají vytištěna místa, kde je použita vektorová průhlednost.

Sekce **Billboardový tisk**:

V Zoner Callistu můžete vytvořit dokument o rozměru až několik metrů. Těžko si však dokážeme představit tiskárnu, která by byla schopná realizovat tak velké tisky v přijatelných cenách. Proto extrémně velké formáty můžete tisknout po jednotlivých listech, které pak slepíte. Pokud zapnete billboardový tisk, Zoner Callisto každý takový list označí a na okraje doplní, který list k tomuto okraji máte přilepit. Takto můžete v programu vytisknout velké nápisy (například do výlohy) s minimálním úsilím.

Billboardový tisk

10

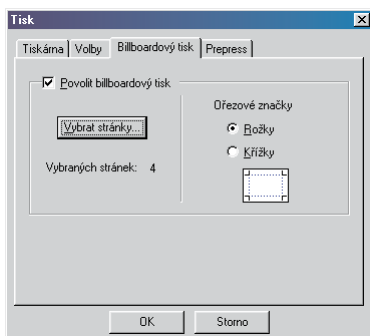

Před tiskem na více stránek na slepení je potřeba povolit tuto variantu tisku volbou **Povolit billboardový tisk** a zadat, jaké **Ořezové značky** preferujete. Standardně jsou k tisku vybrány všechny listy, avšak může se stát, že potřebujete dotisknout pouze určité listy.

Povolení billboardového tisku

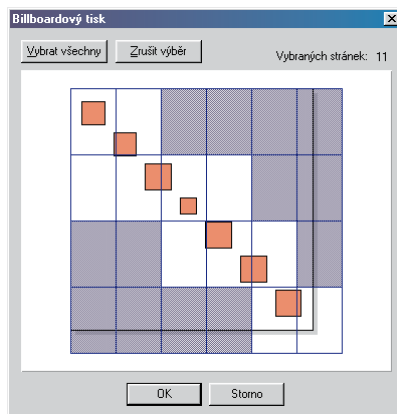

Listy pro selektivní tisk se volí v dialogu, který získáte klepnutím na tlačítko **Vybrat stránky...** Stránky, které jsou v dialogu vyplněny, se **nebudou** tisknout.

Sekce **Prepress:**

Separace

Separace CMYK. Pokud připravujete výstup na filmy jako předlohy k ofsetovému tisku, v základním tiskovém dialogu zvolte postscriptový ovladač, který vám doporučí pracovníci osvitové jednotky. Často používaný ovladač je Linotronic 330. Při přípravě barevných tiskovin je potřeba dodat stránky „vyseparované“ do základních barev. Zoner Callisto umí rozložit dokument do barevných plátů CMYK. Pro separace zaškrtněte volbu **CMYK separace** a také všechny čtyři barevné pláty.

U podkladů pro ofsetový tisk bývá často užitečné nastavit **tiskové značky**.

Zobrazení tiskových značek také v hladinách

Všechny informace a zobrazení jednotlivých separovaných barev lze zapnout pro kontrolu již v prostředí Zoner Callista volbou v menu **Zobrazit | Separace**.

PRÁCE SE SCHRÁNKOU

Zoner Callisto pracuje se schránkou obdobným způsobem jako ostatní aplikace pro Windows. Schránka je také jediným prostředkem k přenášení objektů mezi stránkami. Kromě exportů a importů je právě schránka využívána k přenosu dat s jinými aplikacemi ve Windows.

Objekty se do schránky vkládají standardními kombinacemi kláves nebo volbami v menu **Úpravy | Kopírovat a Úpravy | Vyjmout**.

Data se ve schránce ukládají v několika formátech - ve vlastním formátu Zoner Callista, Windows Metafile, Enhanced Metafile a jako bitová mapa. Do jiných aplikací, které umějí pomocí schránky načíst tyto formáty, tak můžete vkládat objekty ze Zoner Callista. Zoner Callisto také tyto formáty načítá ze schránky. Do výkresu se obsah schránky vkládá standardními kombinacemi kláves nebo volbou v menu **Úpravy | Vložit**.

Volba v menu **Úpravy | Vložit jinak...** vás nechá vybrat, jaký formát dat se má vložit.

Zoner Callisto poskytuje možnost ovlivnit práci se schránkou. Nastavení se provádí v dialogu, který získáte volbou v menu **Zobrazit | Možnosti...** v sekci **Schránka**. Zajímavou možností je nastavení, v jakých formátech se mají objekty vkládat do schránky. V tradičních grafických editorech musíte při vkládání objektů počkat, až se do schránky objekty vyexportují do formátu WMF a BMP a vloží ve vlastním formátu. Pokud pracujete pouze v dokumentu Zoner Callista a nepotřebujete vazbu na jiné aplikace, vypněte dočasně, aby se objekty do schránky vkládaly také jako WMF a BMP. U náročnějších dokumentů mohou být časové úspory znatelné.

Formáty používané ve schránce

Nastavení vlastností schránky Zoner Callista

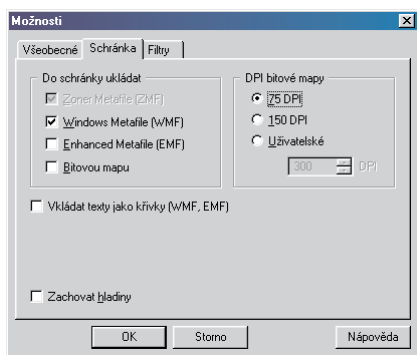

Pro bitové mapy můžete nastavit rozlišení.

Další nastavení je pro formáty WMF a EMF. Volbou vkládat texty jako křivky můžete předejít potížím s přenášenými texty v jiných aplikacích.

Důležitým parametrem je **Zachovat hladiny**. Pokud chcete použít schránku k přetahování objektů mezi hladinami - nezapomeňte jej vypnout.

Schránka a hladiny

INFORMACE O DOKUMENTU

Volbou v menu **Soubor | Informace o dokumentu...** vyvoláte dialog, kde se nacházejí všechny statistické informace o právě aktuálním dokumentu. Důležité mohou být zejména informace o počtu jednotlivých objektů.

Informace lze uložit do textového souboru.

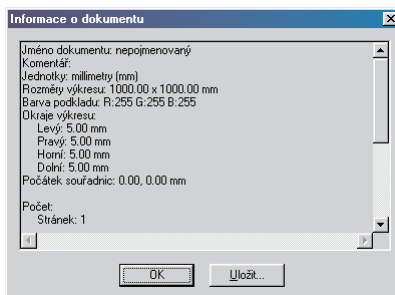

ODESLÁNÍ DOKUMENTU E-MAILEM

Použití protokolu MAPI

Zoner Callisto podporuje komunikační standard MAPI, takže přímo z programu můžete odeslat dokument elektronickou poštou.

Volbou v menu **Soubor | Poslat dokument...** se zavolá program pro odesílání pošty, založí se nová zpráva a do ní se vloží jako příloha aktuální dokument. Stačí jen dopsat elektronickou adresu a odeslat. Ne všechny programy pro elektronickou poštu standard MAPI podporují.



KAPITOLA 11

EDITOR BITMAP

EDITOR BITMAP

Okno Editoru slouží k úpravě vložených bitmapových obrázků – nejčastěji fotografií. Vyvolává se několika způsoby: **ikonou tužky**, která se zobrazí v **alternativním panelu** po označení vložené bitmapy editačním nástrojem. Dále jej lze vyvolat z menu **Bitmapy | Editovat Bitmapu...** nebo stisknutím kombinace kláves **CTR-L+SHIFT+M**. Nejdřív je ale potřeba označit bitmapu výběrovým nebo editačním nástrojem.

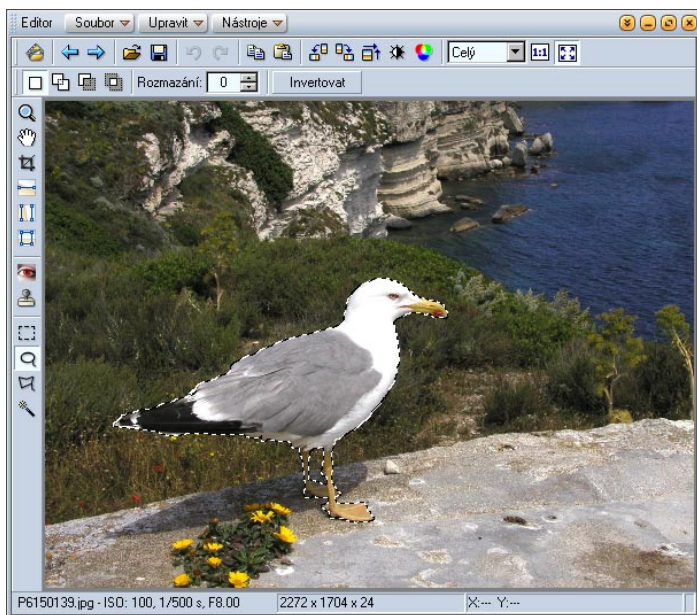

Okno editoru

11

V titulku okna jsou dostupné tři nabídky: **Soubor**, **Upravit**, **Nástroje**. Obsah těchto nabídek bude postupně popsán dále. Pod titulkem je umístěna lišta nástrojů a pod ní alternativní lišta. Tlačítka v liště nástrojů je možné libovolně upravit v lokální nabídce volbou **upravit**. Takto je možné si zvolit nejčastěji používané funkce na dosah ruky. Alternativní lišta se automaticky přizpůsobuje zvolenému nástroji.

Úpravy se aplikují buď na celý obrázek nebo na vybranou část. Pokud dojde při práci na obrázku k chybné úpravě nebo při retušování, je výhodné použít funkci **Upravit | Zpět** [Ctrl+Z], která obnoví stav obrázku předcházející poslední operaci. Tato funkce je (pokud dostačuje paměť počítače) vícekroková. Kroky vrácené zpět je možné znovu zopakovat **Upravit | Opakovat** [Ctrl+Y].

Pro jednoduché přepínání posledních dvou operací je možné využít funkci **Upravit | Opakovat poslední krok** [Shift+Z].













Ve spodní liště okna se zobrazují informace o právě otevřeném obrázku.

Vpravo od stavového řádku je informace o velikosti obrázku, barevné hloubce a zobrazené stránce. Další blok informací ve stavovém řádku je využit pro zobrazení aktuální pozice ukazatele myši. Pokud existuje nějaký výběr, zobrazuje se zde ještě jeho šířka a výška.

Zcela vpravo dole se zobrazuje příznak změněného obrázku. Pokud byl obrázek změněn, zobrazuje se v těchto místech hvězdička. Ta indikuje, že bude-li Editor ukončen bude uživatel vyzván k uložení dat. Nebude-li obrázek uložen, veškeré provedené změny budou ztraceny.

Nástroje editoru

Editor pracuje s těmito nástroji:

-  Měřítko - lupa (kláv. Z) – slouží ke zvětšení nebo zmenšení
-  Posun - (kláv. P) – slouží k posunu obrázku
-  Ořez - (kláv. C) – umožňuje komfortní oříznutí bitmapy
-  Srovnání horizontu - (kláv. H)
-  Úprava kolinearity - (kláv. K) – úprava kácejících se hor. linií
-  Perspektiva - (kláv. V) – úprava linií v obou směrech
-  Redukce červených očí - (kláv. R) – odstranění tohoto efektu
-  Klonovací razítko - (kláv. S)
-  Obdélníkový výběr - (kláv. M) – výběrový nástroj
-  Laso - (kláv. L) – výběrový nástroj
-  Polygonové laso - (kláv. G) – výběrový nástroj
-  Kouzelná hůlka - (kláv. W) – výběrový nástroj

Mezi nástroji se přepíná v panelu nástrojů editoru. Vždy je zvolen jeden z těchto nástrojů, nejčastěji to bývá měřítko (lupa). Po opětovném spuštění Editoru bude vybrán stejný nástroj jako při posledním ukončení.

Měřítko a posun

Popis nástrojů editoru

Nástroje **Měřítko** a **Posun** se chovají dle běžných konvencí a jejich použití není nutné dále rozebírat.

Ořez

Ořez se provádí v Editoru tak, že zvolíte nástroj pro ořez, vyberete část obrázku, která má zůstat zachována a v panelu nástrojů klepnete na tlačítko **Oříznout**. Ořez lze provést také stiskem druhého tlačítka myši.

Digitální (4 : 3) a klasická fotografie (3 : 2) nepracují se stejným poměrem stran. Pro účely přípravy fotografií k předání do výroby je výhodné při ořezu zajistit poměr stran tak, aby papír výsledné fotografie nemusel být ořezán nebo aby na něm nezbyly bílé okraje. Před označením výřezu můžete natahování obdélníka omezit nastavením pevného poměru nebo pevné velikosti výřezu a to ve vyskakovacím seznamu v panelu nástrojů.

Pokud použijete [Ctrl+A] bude vybrána celá plocha, při nastaveném pevném poměru stran bude vybrána maximální plocha. Tlačítkem mezi jednotlivými poměry v liště lze tyto hodnoty jednoduše prohodit. Stiskem [Shift+A] je možné provést výběr maximální plochy s ohledem na orientaci obrázku – nesouhlasí-li orientace stran výběru s orientací obrázku, pak budou poměry stran automaticky prohozeny.

Srovnání horizontu

Aby se při srovnávání horizontu zabránilo zdlouhavému náhodnému zkoušení úhlu nutného otočení, je srovnání horizontu (vertikály) řešeno jako samostatný nástroj Editoru.

Po zvolení nástroje z panelu nástrojů se objeví přímkou se dvěma úchopovými body. Pomocí těchto bodů ji sesouhlaste s horizontem (nebo vertikálou), který je určující pro srovnání obrázku a klepněte na tlačítko **Použít**. Srovnání horizontu lze provést také stiskem druhého tlačítka myši.

Automatický ořez zajistí oříznutí oblastí, které vzniknou při natočení obrázku.

Úprava kolinearit

Úprava kolinearit (kácejících se linií) se provádí v Editoru nástrojem, který zvolíte v panelu nástrojů nebo v menu **Nástroje | Úprava kolinearit** [K]. Tento nástroj je vhodný pro korekci sbíhavých linií nejčastěji u záběrů staveb, kdy perspektiva způsobí zužování (ustupování) objektu.

Po zvolení nástroje jsou v obrázku zobrazeny dvě svislé linky. Tažením myši tyto linky sesouhlaste s hranami objektu, které se mají vyrovnat a klepněte na tlačítko **Použít**. Toto lze provést také stiskem druhého tlačítka myši. Úprava kolinearit znamená jistou deformaci původního formátu, takže následně je potřeba obrázek ořezat, aby se odstranily prázdné okraje. Pro menší úpravy je výhodné použít Automatický ořez.

Popis nástrojů editoru

Perspektiva

Úprava perspektivy je v podstatě úprava kolinearity ve dvou směrech zároveň. Provádí se v Editoru nástrojem, který zvolíte v panelu nástrojů nebo v menu *Nástroje | Perspektiva* [V].

Po zvolení nástroje jev obrázku zobrazen obdélník. Tažením myši za rohy tohoto obdélníku sesouhlaste jeho hrany s hranami objektu, který se má vyrovnat a klepněte na tlačítko **Použít**. Toto lze provést také stiskem druhého tlačítka myši. Úprava perspektivy znamená jistou deformaci původního formátu, takže následně je potřeba obrázků ořezat, aby se odstranily prázdné okraje. Pro menší úpravy je výhodné použít Automatický ořez.

Odstranění červených očí

Pro redukci červených očí je v Editoru samostatný nástroj, který zvolíte v panelu nástrojů nebo v menu *Nástroje | Redukce červených očí* [R].

V panelu nástrojů zadejte velikost nástroje a tažením myši upravujte oblast oka. Chybnou aplikaci filtru snadno napravíte použitím funkce *Úpravy | O krok zpět* [Ctrl+Z]. Úpravy je výhodné dělat při velkém zvětšení fotografie.

Další možností je použití režimu *Pokročilý*. V tomto režimu je možné si kapátkem vybrat jinou než běžně se objevující sytě rudou barvu oka (např. pro redukci očí zvířat). *Ztmavit* určuje míru ztmavení oblasti, ve které souhlasí barva s vybranou barvou podle hodnoty *Tolerance*.

Klonovací razítko

Nástroj Klonovací razítko vyvoláte v Editoru volbou *Nástroje | Klonovací razítko* [S]. Tento nástroj je možné použít pro retušování nežádoucích prvků v obrazu ve fotogra. i například škrábanců na filmu. Princip spočívá v přenášení části obrazu na jiné místo. Po startu nástroje je nutné stiskem a držením klávesy [Ctrl] (ukazatel myši se změní na zaměřovací kříž) určit zdrojovou oblast. Po uvolnění je nástroj připraven kopírovat obraz ze zaměřené oblasti na jiné místo. Volbou *Poloměr* určíte velikost přenášeného obrazu, *Krytí* je maximální míra přeneseného obrazu (opakované přejíždění myši), *Hustota* je míra přeneseného obrazu pro jednu aplikaci efektu (jednom přejetí myši). Režim *Spojený* určuje zdali se má po zahájení klonování začínat vždy ze stejné zdrojové oblasti nebo zda se má zdrojová oblast posunovat společně s novým cílem.

Selekce

Obdélníkový výběr

Nástroj Obdélník se vyvolá v Editoru volbou **Nástroje | Obdélníkový výběr** [M]. Tento nástroj slouží k výběru oblasti, kterou je možné snadno ohraničit obdélníkem nebo jejich soustavou. Po zvolení nástroje klikněte do obrázku a táhnutím vyberte požadovanou oblast.

Pokud chcete ke zvolené oblasti přidat další plochu, stiskněte klávesu [Shift], pokud chcete nějakou část odebrat stiskněte [Ctrl] (ukazatel myši se pro nápovědu změní podle klávesy).

Laso

Nástroj Laso slouží k ručnímu výběru části obrázku, pro aplikaci libovolné úpravy na zvolenou část. Nástroj Laso vyvoláte v Editoru volbou **Nástroje | Laso** [L].

Po startu nástroje je se stiskem a tažením myši „obkrouží“ zvolená oblast. Údaj **Rozmazání** určuje, jak se bude aplikace efektu chovat na okrajích výběru a je možné jej změnit bez úpravy výběru.

Pokud chcete ke zvolené oblasti přidat nebo odebrat plochu, použijte [Shift] nebo [Ctrl] stejně jako u obdélníkového výběru.

Polygonové laso

Nástroj Polygon se vyvolá v Editoru volbou **Nástroje | Polygonové laso** [G]. Tento nástroj slouží k výběru oblasti, kterou je možné obraničit množinou pospojovaných úseček. Po zvolení nástroje klikněte do obrázku a pak postupně „obklikejte“ oblast vašeho zájmu. Polygon uzavřete dvojitým poklepáním myši.

Pokud chcete ke zvolené oblasti přidat nebo odebrat plochu, použijte [Shift] nebo [Ctrl] stejně jako u obdélníkového výběru.

Kouzelná hůlka

Nástroj Kouzelná hůlka se vyvolá v Editoru volbou **Nástroje | Kouzelná hůlka** [W]. Tento nástroj slouží k výběru oblasti, která je barevně podobná. Parametr **Tolerance** určuje míru podobnosti odstínu. Volba spojitý určuje, zda se výběr „rozlije“ po celém obrázku, nebo zůstane omezen okolím. Po zvolení hodnot klikněte prvním tlačítkem myši na místo odpovídající barvě, kterou se snažíte označit.

Pokud chcete ke zvolené oblasti přidat nebo odebrat plochu, použijte [Shift] nebo [Ctrl] stejně jako u obdélníkového výběru.

ÚPRAVY, VYLEPŠOVÁNÍ A EFEKTY

Univerzální dialog

Většina úprav obrázků se ovládá v univerzálním dialogu, jehož horní část je pro všechny efekty společná. Spodní část se mění podle zvoleného efektu.

Ukázka dialogu
úprava pomocí úrovní

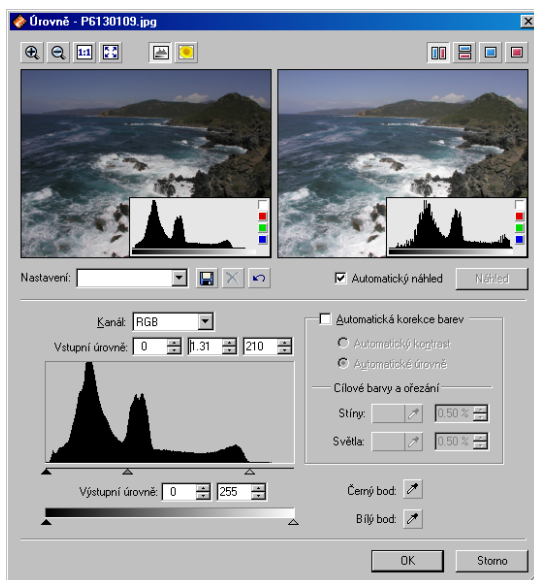

Horní část umožňuje uživateli shlédnout výsledky filtru ještě před jeho aplikací. V levé části jsou čtyři tlačítka pro řízení měřítka – zvětšení, zmenšení (možno též kolečkem myši), 100% měřítko a vsazení do plochy. Tlačítka vedle se zapíná zobrazení histogramu a přepalu. Zobrazený histogram je v rámci náhledu možné libovolně umístit. Přepínáním čtyř tlačítek se volí jasová složka nebo zobrazený barevný kanál.

V pravé horní části se určuje zobrazení náhledů. Standardně jsou zobrazeny oba náhledy („před“ a „po“) horizontálně. Stiskem kolečka na myši je možné v náhledovém okně dočasně zobrazit obsah druhého okna.

V případě většího měřítka se výřez stanovuje tažením myši v jednom z náhledů. Okna dialogů mají měnitelnou velikost, zvětšení okna se projeví zvětšením náhledové plochy dialogu.

Pokud filtr umožňuje výběr barvy kapátkem, stiskněte tlačítko se symbolem kapátka a vyberte barvu z jednoho z náhledů.

V případě pomalého vykreslování náhledů vypněte možnost Automatický náhled a náhled obnovujte klepnutím na tlačítko Náhled.

Parametry úprav v dialozích je možné ukládat a obnovovat pomocí ovládacích prvků umístěných těsně pod náhledy. Nastavené parametry jsou při aplikaci uloženy pod jménem <Poslední použité>. Tyto parametry jsou automaticky načteny při opětovném vyvolání dialogu. Pomocí tlačítek **Uložit** a **Smazat nastavení** může uživatel připravit libovolné množství předvoleb. Tlačítko **Výchozí nastavení** rychle vybere položku <Výchozí>, která představuje „nulový stav“ dialogu.

Po zavření dialogu se automaticky ukládá velikost dialogu, nastavení zobrazení přepalu a histogramu a volba **Automatický náhled**. Kromě velikosti dialogu se každá volba ukládá pro každý filtr zvlášť.

Otočení a převrácení

O 90°

V menu vyberte **Upravit | Otočení a převrácení | Otočit vlevo o 90°** [CTRL+L] nebo **Otočit vpravo o 90°** [CTRL+R].

Otáčení bitmapy

O přesný úhel

V menu vyberte **Upravit | Otočení a převrácení | Přesně otočit** □... [CTRL+SHIFT+R].

Převrácení

Převrácení (překlopení) obrázků se provádí volbou v menu **Upravit | Otočení a převrácení | Převrátit vodorovně** nebo **Převrátit svisle**.

Vylepšení obrazu

K vylepšování obrazu se používá skupina funkcí, která je dostupná v Editoru pod nabídkou **Upravit | Vylepšit obraz**. Některé funkce se v dialozích opakují, protože je výhodné jejich současné použití v kombinaci s jinými, typickým příkladem je automatické vyvážení bílé. V Editoru se úpravy aplikují na celý obrázek nebo na vybranou část.

Popis funkcí je poměrně problematický, protože na různé fotografie a různý účel úprav se hodí různé funkce. Zběhlí uživatelé mají již své zaběhlé postupy, ostatním pomohou propracované náhledy ve všech dialozích, aby úspěšnost každé úpravy mohli ihned vyhodnocovat.

Vylepšení a úpravy

Vylepšení a úpravy

Úrovně

Úrovně (Levels) jsou důležitý nástroj pro korekci tónového rozsahu a vyvážení barev. Funkci vyvoláte pomocí **Upravit | Vylepšit obraz | Úrovně** [SHIFT+L]. Práce může probíhat buď automaticky nebo manuálně podle **Automatické korekce barev**. V levé části se nachází náhled na histogram a nastavení manuální úpravy histogramu. **Kaná**l zobrazuje, která ze složek barvy bude zobrazena. Pro každou složku i pro RGB (jasovou složku) je možné nastavit všechny parametry zvlášť. Parametrem pro operaci jsou vstupní a výstupní úrovně a koeficient gamma korekce. Položka gamma korekce je umístěna mezi vstupními hodnotami a používá se k úpravě jasové složky barev ve středních tónech. Všech pět hodnot se dá volit jak přímo číslem v odpovídajícím poli, tak i posunem myši za trojúhelníkové značky pod histogramem a škálou výstupního přechodu.

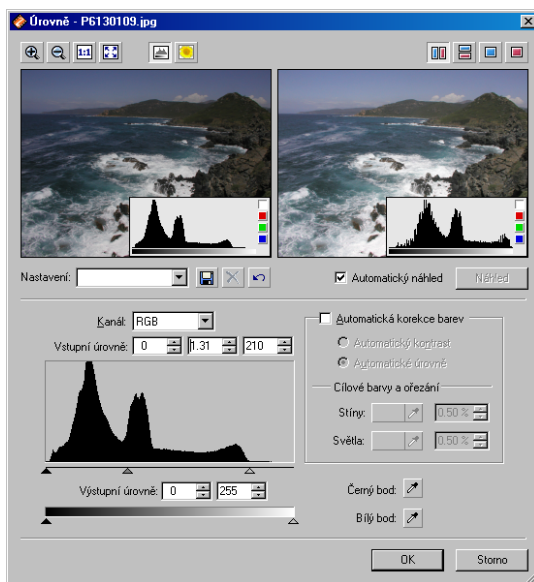

Položky **Černý bod** a **Bílý bod** umožňují zvolit si vstupní úrovně pro jednotlivé jasové složky na základě ručního výběru barvy kapátkem přímo z náhledu obrázku. Je vhodné vybírat co možná nejsvětlejší (nejtmavší) bod z obrázku.

Při zapnutí automatického režimu se automaticky nastaví vstupní úrovně jasu pro jednotlivé složky. Pro **Automatický kontrast** se nastaví pro všechny složky stejně, pro **Automatické úrovně** se nastavují hodnoty pro složky nezávisle. Automatický kontrast tak „roztáhne“ jas celé fotografie na maximální hodnoty, kdežto Automatické úrovně „roztahuje“ jednotlivé barvy, proto zde

může dojít ke změně barevného podání obrázku. **Cílové barvy** umožňují změnit do jakých barev se přemapuje nejsvětlejší a nejtmavší oblasti. **Ořezání** určuje jak velká část histogramu se zprava a zleva ořezává, aby se zajistilo použití reálných světlých a tmavých bodů a tak se vyloučily náhodné extrémny.

Upravit barvy

Funkci pro úpravu barev vyvoláte z menu **Upravit | Vylepšení obrazu | Upravit barvy** □... [CTRL+1]

Dialog obsahuje: editaci barevných složek RGB, změnu odstínu, sytosti světlosti, jasu, kontrastu a gamma korekce. Volba **Režim** (Normální, Pouze světla, Pouze stíny) a **Zachovat barvy** se týká pouze gamma korekce. **Zachovat barvy** zajišťuje stejný odstín barev i při výrazném zjasnění a zabraňuje tak známému vyblednutí obrazu. V případě úpravy barevných složek tato funkce zajišťuje i zachování jasu. V dialogu je obsažena i funkce **Automatický kontrast**.

Upravit teplotu barev

Funkci pro ruční korekci nesprávně zabarvených fotek vlivem nenastavené korekce bílé vyvoláte z menu **Upravit | Vylepšení obrazu | Upravit teplotu barev** □... [CTRL+2]. Korekce se provádí automaticky, určením barevně neutrálního bodu nebo zadáním teploty osvětlení.

Ruční určení barevně neutrálního bodu umožňuje výběr takzvané „šedé barvy“. To je barva, která nemá po aplikaci obsahovat žádný barevný tón a zároveň není úplně bílá, protože z čisté bílé není možné zjistit barevný posun.

Teplota osvětlení se zadává dvěma posuvníky. První slouží k určení aktuální hodnoty barevné teploty obrázku a druhý ke stanovení požadované teploty barev.

Vylepšit expozici

Funkci pro vylepšení expozice vyvoláte z menu **Upravit | Vylepšení obrazu | Vylepšit expozici** □... [CTRL+3].

Dialog pracuje ve dvou módech manuální nebo **Automatické vylepšení**. V manuálním vylepšení se volí úprava pro korekci nízkého nebo vysokého kontrastu, při podexponování či přeexponování. Toto vše volitelně ve třech stupních intenzity, a třech režimech aplikace – na vše, světlé nebo tmavé části. Dialog obsahuje i **Automatické vyvážení bílé**.

Vylepšení a úpravy

Kombinovaná úprava obrazu

Speciální funkci kombinující více metod úprav obrazu vyvoláte z menu **Upravit | Vylepšení obrazu | Kombinovaná úprava obrazu** □... [CTRL+4].

Dialog obsahuje Vyrovnání histogramu, jemné vyrovnání histogramu, RGB vyrovnání histogramu a jemné RGB vyrovnání histogramu, které slouží k úpravě rozložení jasu za účelem zvýraznění detailů. Dále jsou obsaženy funkce odstranění vinětače, vylepšení expozice a vylepšení stínů. Použitelnost výsledku aplikace těchto operací se liší obrázek od obrázku, ale při vhodném nastavení míry a typu efektu můžete dosáhnout výrazného zlepšení.

Automatizované vyrovnání histogramu se používá na optimální nastavení světelnosti (luminosity) fotografie k maximálnímu zvýraznění všech detailů. Bitmapový implementuje celkové vyrovnání a jemné vyrovnání histogramu buď pro celý obrázek nebo RGB složky. Uživatel nastavuje sílu aplikace efektu od 0 do 100 % a to na celý obrázek, světlé části nebo stíny.

Maskování neostrosti

Funkci vyvinutou speciálně pro zaostřování fotografií vyvoláte z menu **Upravit | Vylepšení obrazu | Maskování neostrosti** □... [CTRL+5].

Jedná se o funkci odvozenou z tradiční filmové technologie. Jejím vhodným použitím je možné eliminovat neostrosti vzniklé při fotografování, skenování apod. Ostření touto metodou je velice vhodné pro fotografie, protože je závislé na kresbě obrazu. Základní myšlenka této techniky je jednoduchá – spočívá ve vytvoření neostře masky rozmazáním původního obrázku, která je posléze „odečtena“ od původního obrázku. Takto vzniklý obraz se zvýrazněnými hranami je posléze „přičten“ k původnímu obrázku.

Poloměr určuje rozmazání masky a jeho velikost je velice důležitá. Pokud je zvolená hodnota příliš vysoká dochází k přeastření, které se projevuje světlými obrysy (nebo dokonce září) vycházející z hran. **Práh** určuje jak musí být rozdílné dvě hodnoty jasu, aby byly považovány z hranu. Hodnota 0 znamená, že efekt bude použit na všechny pixely obrazu, pokud efekt příliš zviditelňuje šum v obrázku doporučuje se experimentovat s hodnotami v rozmezí 2—20.

Jasová metoda je aplikací funkce Maskování neostrosti pouze na jasovou složku obrázku. Tuto metodu použijte při nežádoucích barevných posunech ve výsledném obrázku. Nastavení **Vysoká kvalita** způsobí provedení části výpočtů přesnější metodou a má význam pro dosažení vyšší kvality efektu za cenu delšího výpočtu.

Zaostřit nebo rozmazat

Jednoduchá funkce pro zaostření nebo rozmazání je dostupná z menu **Upravit | Vylepšení obrazu | Zaostřit nebo rozmazat** □... [CTRL+6].

První posuvník je společný pro ladění ostrosti obrázku směrem k rozmazání nebo zaostření. Navíc program podporuje volbu režimu práce nad barevnými složkami nebo jasnem prostřednictvím volby Upravovat pouze jasovou složku. Pro silnější efekt rozmazání je zde ještě druhý posuvník.

Projasnit stíny

Tuto funkci vyvoláte z menu **Upravit | Vylepšení obrazu | Projasnit stíny** □... [CTRL+7]. Její služby oceníte zejména při vylepšování obrázků s velkým dynamickým rozsahem, kde např. kvůli světlému nebi nebylo možné správně exponovat spodní část fotografie a ta tak zůstala příliš tmavá a bez detailů. Algoritmus této funkce simuluje práci profesionálních grafiků s hladinami v pokročilých editorech – míchání původní fotografie s inverzní černobílou maskou, tuto činnost však plně automatizuje.

Parametr **Zdroj masky** je vhodné použít pokud efekt příliš zesiluje některou barevnou složku obrazu. Pokud je například v obraze větší množství červené barvy, která je efektem příliš silně ovlivněna, zvolte jako zdroj červený kanál – efekt pak nebude na červenou složku vůbec použit (maska je používána v inverzní podobě). Použití ostatních parametrů **Projasnění stínů**, **Ztlumení světél**, **Střední tóny** je silně závislé na charakteru fotografie a požadovaném výsledku a je prakticky nemožné doporučit konkrétní sadu nastavení. Doporučujeme experimentovat a využít okno s náhledy pro porovnání originální fotografie a výsledku. Volba **Silný efekt** je určena pro opravdu silně podexponované fotografie a způsobuje dvojnásobnou sílu. Pozor, tato volba může mít při nevhodném použití spíše negativní vliv na kvalitu fotografie. Poslední možností efektu je automatické **Roztažení kontrastu**.

Vylepšení a úpravy

Odstranění vad obrazu

Šum

Pro odstranění šumu z fotografie použijte **Upravit | Odstranit vady obrazu | Šum** [CTRL+SHIFT+N]. Editor disponuje nástrojem pro odstranění nepříjemného šumu z digitálního obrazu, a to jak charakteristického šumu vzniklého dlouhou expozicí snímku (tzv. hot-pixels, v programu označeny jako „pepř a sůl“) tak i standardního aditivního šumu.

Metody je možné aplikovat současně, u obou se volí **Charakter šumu** podle konkrétního obrázku. U aditivního šumu upravuje uživatel ještě **Typ obrazu** a **Sílu filtru**. **Zachování hran** je vhodné použít pokud filtr rozmazává hrany.

Chromatická vada

Na opravu fotografií s chromatickou vadou je vhodná funkce **Upravit | Odstranit vady obrazu | Chromatická vada** [CTRL+SHIFT+A].

Chromatická vada (aberrace) je jev, který vzniká nestejným lomem světelných paprsků různé vlnové délky. Na snímcích se projevuje nejčastěji fialovou, někdy též zelenou nebo modrou rozpitou konturou v místě s velkým kontrastem. Editor nabízí velmi snadno ovladatelný nástroj pro odstranění této chyby. Uživatel volí barvu a toleranci pro korekci.

Soudkovitost

Na fotografie se soudkovitostí je možné použít funkci **Upravit | Odstranit vady obrazu | Soudkovitost** [CTRL+SHIFT+D]

Soudkovitost a poduškovitost je častá vada objektivů, zřejmějma při fotografování architektury a rovných hran. Uživatel volí sílu prohnutí nebo vypuknutí objektu. Při prohnutí dovnitř je možné s výhodou použít **Automatické ořezání**. Volbu **Kvality** je možné použít pro urychlení náhledu například **Nejbližší body** a efekt po nalezení optimální hodnoty aplikovat v nejlepší – **Bikubické metodě**.

Funkci je nejlepší aplikovat na původní neořezanou fotografii.

Vinětace

Vinětaci z fotografií pomáhá odstranit funkce z menu **Upravit | Vylepšení obrazu | Odstranit vinětaci** □... [CTRL+SHIFT+V].

Vinětace je nestejnoměrná expozice v ploše fotografie. Obvykle vzniká při skenování, větší transfokaci nebo při delších expozičních

časech. V dialogu se nastavuje síla efektu automatické antivinětače, gamma korekce, voleb roztažení kontrastu a zachování barev.

Řádkový proklad

Problematiku obrázků s řádkovým prokladem řeší funkce **Upravit | Vylepšení obrazu | Řádkový proklad** □... [CTRL+SHIFT+L].

Digitální kamery a jiná videotechnika pracuje z historických důvodů s prokládanými snímky. Takové snímky obsahují pouze liché nebo pouze sudé řádky. Obrázek složený z takových snímků může obsahovat dva za sebou následující velice rozdílné záběry. Toto se projevuje rušivě především při větším pohybu ve scéně, ale i při například mrknutí. Editor umožňuje upravit fotografie obsahující prolínající se snímky. Podle volby **Zachovat liché řádky** se odstraní polovina řádků a vytvoří se nové buď duplikací nebo interpolací původních řádků – podle volby **Metoda**. Metoda **Prohodit** pouze prohazuje sudé a liché řádky.

Obrázkové efekty

Efekty na obrázky lze aplikovat v Editoru z menu **Upravit | Efekty**.

Efekty

Odstíny šedi

U některých fotografií je efektní použití konverze do černobílé fotografie. Použití funkce **Upravit | Efekty | Odstíny šedi** [CTRL+G] umožňuje vybrat mezi několika různými metodami podle práce s jednotlivými barevnými kanály:

- **Odstíny šedi** – použijí se všechny složky v pevně daném poměru, který odpovídá běžnému vnímání světla lidským okem, vhodná metoda pro fotografie
- **Desaturace** – odstranění barevných složek z obrázku
- **Pokročilá** – používá se složitý způsob převodu, výsledky srovnatelné s první metodou, avšak náročnější na výpočty
- **Průměr kanálů** – počítá se průměrná hodnota mezi všemi barevnými složkami
- **Maximum kanálů** – jiná varianta výpočtu výsledné barvy
- **Červený kanál** – použije se pouze červená složka
- **Zelený kanál** – použije se pouze zelená složka
- **Modrý kanál** – použije se pouze modrá složka
- **Uživatelská** – použijí se složky v poměru podle volby **Zdrojové kanály**. Tato metoda dává uživateli nejvíce možností zvolit si s jakým důrazem má být použita která složka. Volba **Normalizovat** zaručí, že součet procent bude rovných 100 %.

Efekty

Míchání kanálů

Volba v menu **Upravit | Efekty | Míchání kanálů ...** slouží ke specifické práci s barevnými kanály RGB. Podstatou je změna barevného podání obrázku poskládáním barev z původních barevných složek v novém poměru. Toto se hodí zejména na opravu vadných obrázků se špatně poskládanými kanály, pokročilé úpravy vyvážení barev nebo pro rekonstrukci barev v infračervené fotografii. Pro infračervenou fotografii se kvůli extrémně zvýšené expozici červeného kanálu doporučuje převod do černobílé podoby nebo prohození červeného a modrého kanálu pro přirozenější podání.

První tři volby ve výběru **Kanál** určují pro co platí níže nastavené hodnoty jednotlivých kanálů.

Nastavení kanálu na **Odstíny šedi** přepne celý dialog do režimu převodu tónů šedé. Narozdíl od funkce Odstíny šedi umožňuje odečítání jednotlivých barevných složek.

Stará fotografie

Volba v menu **Upravit | Efekty | Stará fotografie** □...

Oblíbený fotografický a filmový efekt, jinak zvaný také sépie. Nastavuje se „stáří“ fotografie.

Exploze

Volba v menu **Upravit | Efekty | Exploze** □...

Vytváří podobný efekt, jako kdybychom dali obrázek za výplň prosklených pokojových dveří. Nastavuje se síla efektu.

Olejomalba

Volba v menu **Upravit | Efekty | Olejomalba** □...

Obrázek vypadá, jako by byl malován tahy štětce. Nastavuje se síla efektu.

Vlny

Volba v menu **Upravit | Efekty | Vlny** □...

Obrázek vypadá, jako by byl v odlesku vodní hladiny s kruhovými vlnami (po vhození předmětu). Nastavuje se síla efektu.

Kresba tužkou

Volba v menu **Upravit | Efekty | Kresba tužkou** □...

Obrázek vypadá, jako by byl kreslen pastelkami ve stylu pouličních karikaturistů. Nastavuje se síla efektu.

Efekty

Posterizace

Volba v menu *Upravit | Efekty | Posterizace*□...

Změní kvalitu obrázku „kostičkováním“. Volitelná je šířka pixelu.

Protlačení

Volba v menu *Upravit | Efekty | Protlačení*□...

Obrázek vypadá, jako by byl vylisován do formy. Volbou Desaturovat zajistíte vykreslení v jedné barvě. Nastavuje se síla efektu a směr světla.

Detekce hran

Volba v menu *Upravit | Efekty | Detekce hran*□...

Tradiční bitmapový efekt. Nastavuje se síla efektu.

Negativ

Volba v menu *Upravit | Efekty | Negativ*□...

Převrácení barevných složek.

Ostatní manipulace s obrázky

Text do obrázku

Funkce se vložení textu do obrázku se používá nejčastěji k vložení copyrightu do fotografie. Tuto funkci vyvoláte v Editoru volbou v menu *Upravit | Ostatní | Text do obrázku* [CTRL+T].

V dialogu zadejte vkládaný text, parametry textu, umístění, posunutí od okrajů a průhlednost. Jako text může být též použit formátovací řetězec, který umožní zapisovat texty uložené přímo v obrázcích a tak například vložit do fotografie datum a čas fotografování.

Obrázek do obrázku

Volba v menu *Upravit | Ostatní | Obrázek do obrázku* [CTRL+SHIFT+T]. Funkce se používá nejčastěji k vložení malého loga nebo podpisu fotografa do fotografie.

V dialogu vyberete obrázek pro vložení, umístění, posunutí od zvoleného okraje a průhlednost (z obrázků typu GIF a PNG).

Efekty

Obálky

Volba v menu *Upravit | Ostatní | Obálky*□...

Vybraný obrázek lze ořezat dle několika desítek předdefinovaných tvarů, jako jsou srdíčka, bubliny, rámečky apod. Editor umí nastavit ostrost ořezu, barvu zbylého pozadí a ořez udělat „do ztracena“.

Obálky slouží k tématickým výřezům z fotografií. Mohou být buď černobílé nebo barevné. Fotografie bude „ořezána“ podle vybraného motivu, který lze po fotografii posunovat nebo zvětšovat/zmenšovat. Na okraje je aplikována zvolená barva. Okraje mohou být rozmazány zvětšením hodnoty Rozmazání.

Průhledné hrany

Pokud chceme nějakým způsobem „vyhladit“ okraje obrázku, můžeme využít funkci *Upravit | Ostatní | Průhledné hrany*. V dialogu se nastavuje buď pouze jedna velikost pro všechny hrany, pokud je zatržena volba *Symetricky*, nebo je možné nastavit šířku průhledné hrany pro každou stranu zvlášť. Nastavení *Průhlednost* určuje do jaké míry bude u okrajů obrázků zprůhledněn. Dalším důležitým parametrem je barva pozadí na kterou má být obrázek v budoucnu umístěn.

11

Měkký stín

Efekt měkkého stínu přidává obrázkům prostorový dojem. Tuto funkci vyvoláte v menu *Upravit | Ostatní | Měkký stín*. V dialogu zvolíte Horizontální a vertikální posunutí stínu v obrazových bodech. Rozmazání určuje sílu zmatnění okrajů stínu. Průhlednost udává jakým způsobem bude stanovena výsledná barva z kombinace Barvy stínu a Barvy pozadí.

3D tlačítka

Volba *Upravit | Ostatní | 3D tlačítka* vytvoří z obrázků prosvětlením nebo ztmavením hran objekty podobné tlačítkům. Vytvoření „tlačítka“ z obrázku znamená úprava jeho okrajů, tak aby navo- zoval třírozměrný dojem.

Specifický ořez

Je vhodný zejména pro hromadné ořezání více obrázků podle předem definovaných kritérií. Vyvolává se v menu *Upravit | Ostatní | Specifický ořez*□... [CTRL+SHIFT+W]

Změna rozměrů

Při práci s obrázky často potřebujeme pro publikování jejich menší varianty. Změna velikosti se provádí v **Upravit | Změna rozměrů** [CTRL+E]. Pokud nezaškrtnete **Převzorkovat obrázek** nejedná se o změnu velikosti ve smyslu zmenšení počtu bodů v obrázku, pouze se do obrázku zapíše jiná hodnota DPI. Tato hodnota určuje kolik obrazových bodů (dot) bude použito na jednotku délky jeden palec (inch). Nastavení DPI záleží na účelu operace, pro obrazovku stačí 96 DPI, pro tisk se doporučuje alespoň 150 DPI a více. Tuto hranici nelze určit bez znalosti prostředí – záleží na kvalitě tiskárny, vloženého papíru atd.

Převzorkování obrázku zmenší nebo zvětší počet jeho obrazových bodů a tím i objem dat obrázku. Uživatel si může zvolit šířku a výšku, pokud bude zvoleno **Zachovat proporce**, bude druhý rozměr automaticky dopočítán. **Doostření** souvisí se ztrátou informace, která doprovází zmenšování obrázků. Pokud dochází k výraznému zmenšení, může se ztratit kresba v detailech a mírné doostření může tento jev částečně eliminovat. Zde záleží na tom, jaká je použita **Metoda** – jejich vliv je popsán níže.

Uložit pouze obrazová data zaručí, že se do výsledných obrázků nebude ukládat EXIF a jiné informace, což může být při zmenšení obrázku za účelem úspory rozhodující.

Pokud je potřeba změnit velikost více obrázků naráz je vhodné použít pokročilou změnu rozměrů.

Pokročilá změna rozměrů

Volba v menu **Upravit | Pokročilá změna rozměrů** [SHIFT+E]. Dialog na změnu rozměrů obsahuje tři přístupy:

- **Uživatelská velikost**
- **Zachovat proporce** – zatrhněte šířku nebo výšku a zvolte jeden rozměr.

Rámeček – pokud zvolené rozměry nebudou v originálním poměru stran, obrázek se zmenší, ale okraje do zadaného rozměru se vyplní zvolenou barvou.

Roztáhnout – obrázek je vykreslen do zadaných rozměrů bez ohledu na poměr stran

- **Velikost a ořez** – kombinuje změnu rozměrů v jedné souřadnici a ořez ve druhé
- **Procenta** – poměrné zmenšení a nebo zvětšení obrázku se zachováním poměru stran

Vpravo dole je vždy zobrazena výsledná velikost budoucího obrázku.

Změna rozměrů

Metody přerastrování

Existuje nepřeberné množství přerastrovávacích metod. Tyto metody se odlišují tím jakou metodou zjišťují hodnoty bodů v novém obrázku a kolik bodů z původního obrázku k tomu používají. Není možné určit jednoznačně nejlepší filtr „na všechno“ – každý má své výhody a nevýhody. Záleží na tom jakým způsobem je filtr použit a jaká je charakteristika originálního obrázku.

Jednou z charakteristik přerastrovávacích metod je „ostrost“ výsledného obrázku. Některé metody (např. bikubická a supersampling) vytváří při zmenšování mírně rozmazané obrázky, proto je vhodné tyto obrázky jemně doostřit.

- **Nejbližší body** – nejjednodušší a nejrychlejší metoda, nepoužívá žádnou interpolaci bodů, z původního obrázku využívá jediný bod, nevhodná na fotografie, ale nenahraditelná pro technické kresby s vlasovými čarami
- **Bilineární** – nejjednodušší interpolace, používá poměrný součet čtyř nejbližších okolních bodů, rychlá a obecně vhodná pro zmenšování
- **Bikubická** – pokročilejší interpolace, používá 16 okolních bodů, hodnoty prokládá kubickou křivkou, vhodná pro zvětšování i zmenšování (s doostřením)
- **Hermite** – jiný typ prokládané křivky, používá čtyři nejbližší okolní body
- **Bell** – velice „měkký obraz“, vhodné pro zašuměné obrázky
- **Mitchell** – výborná kombinace mezi rychlostí a kvalitou, používá 16 okolních bodů, má „samo-zaostřovací“ účinek
- **Lanczos** – nejnáročnější na výpočet, body se prokládají speciální křivkou simulující reálné šíření informace, používá se 36 bodů z původního obrázku, má silný „samozaostřovací“ účinek, vhodný hlavně pro zvětšování obrázků
- **Supersampling** – určen pouze pro zmenšování obrázků, používá vážený průměr ze všech bodů, které se ztratí při zmenšování fotografií. Na fotografie dává obecně nejlepší výsledky, protože pracuje se všemi body fotografie. Nevýhodou je jistá neostrost, kterou však lze snadno odstranit mírným doostřením.

Okraje a rámečky

Volba v menu *Upravit* | *Okraje a rámečky* [CTRL+SHIFT+B].

Zvětšení okrajů znamená nastavení obrázku o zadaný počet pixelů zvlášť na každé straně zvolenou barvou. Zatřetí se počet pixelů nastavuje pouze pro jednu stranu, ostatní se dopočítávají automaticky.

Do nastaveného okraje lze přidat rámeček vnitřní nebo vnější. Síla rámečku nemůže být nikdy větší než rozměr okraje. Pokud je nastavíte větší, okraj se přizpůsobí.

Okraje a rámečky

Ukončení editace bitmapy

Po ukončení práce v Editoru bitmapy potvrďte změny v menu *Soubor* | *Uložit změny* nebo je zrušte volbou *Soubor* | *Zavřít*.

Ukončení editace bitmapy



DODATKY

DODATKY

NOVINKY VE VERZI 5

Nové tiskové a exportní možnosti

- plnohodnotný export dokumentů do PDF (více stránek, vkládání písem, zachování křivek a další bohatá nastavení)
- rozšíření tisku sestav dynamicky generovaných dokumentů:
 - tisk podle grafických šablon
 - dynamicky generované kalendáře
 - indexové tisky
 - optimalizovaný tisk na plochu zadaného formátu – („spořič papíru“)
- editace tiskových sestav Zoner Media Explorer 5 a 6, Zoner Photo Studio 7
- podrobný náhled výsledku při exportu do bitové mapy
- možnost redukce DPI při tisku bitmap

Nové možnosti práce s bitmapovými objekty

- integrovaný pokročilý editor pro úpravu bitmap vložených v dokumentu na úrovni Zoner Photo Studia 7
- import nových bitmapových formátů (PSP, PSD, RAW)
- nové způsoby vkládání bitmapových objektů: roztažení, vsazení a ořez

Další novinky

- nová galerie s návody (tutorialy)
- nové ukázkové dokumenty (šablony) – blahopřání, letáky, pozvánky, vizitky a další
- zrychlená galerie Kliparty s kvalitnějšími náhledy
- nová uvítací obrazovka s nabídkou otevření a zakládání dokumentů
- přímé spouštění Zoner Callista 5 ze Zoner Photo Studia 7 jako editor tiskových sestav

A

Adobe 188

B

barevná paleta 172
 barevný přechod 177
 barva textu 140
 barvy 171
 Bézierové křivky 96
 billboardový tisk 209
 bitmapové formáty 194
 bitová mapa
 maska průhlednosti 184
 průhlednost 196
 výplň 179
 bitové mapy
 úpravy 195, 215-233
 blend 184
 blok textu 138
 bod 51
 buňka tabulky 150

C

cípy hvězd 125
 čtverec 119

D

deformace objektů 171
 dlaždice 180
 dokument 54, 205
 vícestránkový 85
 drag&drop 69
 drag & drop 173
 duplikace 159
 duplikační režim 160

E

e-mail 212
 editace textu 138
 editační nástroj 155
 element křivky 99
 elipsa 121

238

export 198, 200

F

filtry 188
 formát
 WMF 51
 fraktálová výplň 180

G

galerie 54, 64
 ukotvení 64
 zobrazení 64
 geometrické tvary 117
 tvarování 125
 vkládání 117
 Grafický editor 49
 grafika
 bitmapová 50

H

hladina 75
 aktuální 77
 hlavní 75
 virtuální 78
 hladiny 54, 211
 hvězda 123

I

ikona 54
 import 193
 informace 212
 inverze výběru 156

K

kaligrafie 177
 klávesová zkratka 59, 66
 kliparty 197
 kombinace objektů 167
 kopírovací mód 160
 kopírování
 po křivce 160
 vícenásobné 160
 kopírování objektů 159

kreslení od ruky 106

křivka 52

 alternativní panel 108, 112
 barva 175
 Bézierova 96
 jednoduchá 97, 101
 kaligrafie 177
 modifikace uzlů 110
 od ruky 106
 převést na 130
 síla 174
 složená 97
 spojená 102
 tvarování 109
 vkládání 99
 zakončení 175
 zlom 176
 křivky 95
 kruhová výseč 122
 kruhový oblouk 122
 kružnice 121
 kvalita vykreslování 189

L

logické operace 166

M

MAPI 212
 maska průhlednosti 196
 měkký stín 182
 měřítka
 rychloupřepínání 74
 měřítko 73
 měrný systém 67
 míchání barev 172
 Mnohoúhelník 122

N

nabídka
 lokální 66
 roletová 54, 59
 naklánění 127
 nástroj
 křivka 99

navigace v dokumentu 68
nový dokument 205

O

obdélník 119
 tvarování rohů 128
oblouk 122
 tvarování 129
obrys 174
ohraničování 156
ořezové značky 209
ostrož hvězd 125
otáčení objektů 161, 163
otočení 127
označení bloku textu 138

P

paleta barev 69
 zobrazení 69
panel nástrojů 54, 61
 alternativní 61
 galerie 62
 hladiny 62
 měřítko 62
 nastavení 62
 standardní 61
 text 62
 zobrazení 61
paprsky hvězd 125
pero 174
perspektiva 171
písmo 139
plug-ins 188
podnabídka 54, 59
pohledy 80
 ukládání 81
pořadí objektů 169
PostScript 201
posunutí 127
posuvník 68
pracovní plocha 69
 rozdělení 83
pravítka 67
přechod

 mezi úseky křivky 104
 přechod objektů 184
 přesunování objektů 157
 přesun objektů 163
 přetahování barvy 173
 převod na křivky 130
 přez pomocí objektů 166
 přibírání 156
 prostředí 57
 nastavení 58
 protahování 127
 průhlednost 183
 průhlednost bitmapy 196
 průnik objektů 166
Průvodci 206

R

rohy čar 176
rozmístění objektů 164

S

šablony 205
schránka 210
 kopírování 159
separace 210
síla čáry 174
šipky 175
síť 90
 nastavení 90
 zobrazení 90
sjednocení velikosti 165
skupina 52
skupiny 169
směrnice 96
soustava souřadnic 67
 počátek 67
spojení objektů 166
správce pohledů 80
sražení rohů 120
srdíčko - ukázka 114
stavový řádek 68, 156
 zobrazení 68
Stín 181
storno 54

stránka 86
 vzorová 86
styly 192
symetrické tvarování 126

T

tabulka 147
 tvarování 149
 zadávaní textu 152
terminologie 54
text 53
 alternativní panel 139
 barva 140
 editace 138
 na křivku 136
 převést na křivky
 tvarování 137
 tvarování rámce 143
 vkládání 134
 výplň 140
 v tabulce 152
 základna 141
Tip na tento den 57
tisk 208
tiskové značky 210
tlačítko 54
transformace 163
tvar
 geometrický 52
 tvarovací nástroj 155
 tvarování
 křivek 101
 úseček 100
 tvarování - oblouku 129
 tvarování - symetrické 126
 tvarování rámce 128
 tvarování rohů 128
 tvarování tabulky 149
 tvarování textu 137
 tvary geometrické
 tvarování 125
 tvar geometrický 117
 vkládání 117
TWAIN 198

U

ukázka
 srdíčka 114
ukládání dokumentu 208
úsečka 96
 jednoduchá 100
 spojená 102
úsek 98
úseky křivek 110
uzly 110

V

vektorové formáty 193
vícenásobné kopírování 160
vícestavový přechod 178
vkládání tabulek 148
vkládání textu 134

vodicí linky 88
 ovládání 88
 zobrazení 88
výběrový nástroj 155
výběr buněk tabulky 150
výběr objektu 155
výběr všech objektů 156
výplň bitmapou 179
výplň fraktálová 180
výplň textu 140
výseč 122
vzorové úseky 130

Z

základna textu 141
zarážka 158
zařiznutí čar 176

zarovnání objektů 164
zdvojení 159
zešikmení 127
zešikmení objektů 162
zkosení 127
zkosení objektů 162
změna polohy 163
změna rozměru 158, 163
zmenšení 128, 158
změnění 163
znovu 87
Zoner Callisto
 ovládání 73
zpět 87
zrcadlení 168
zvětšení 128, 158, 163



Autoři: Jana Ziková, Roman Slavičinský, Jaromír Krejčí, Petr Veselý, Ladislav Matula, Milan Kylar
Text neprošel jazykovou korekturou.

Software: © 1994–2012 ZONER software, a. s.,

ImageStream® Graphics Filters: Copyright © 1991-1999 Inso Chicago Corporation. All Rights Reserved.

Dokumentace: © 1996–2004 ZONER software, a. s.

Všechna práva vyhrazena.

Informace v příručce jsou poskytovány bez záruky, mohou se bez upozornění změnit a nemohou být považovány za závazek producenta. ZONER software, a. s., nepřijímá žádnou odpovědnost za případné chyby nebo nepřesnosti, které mohou být v textu příručky.

Zoner Callisto je registrovaná ochranná známka společnosti ZONER software, a. s. Windows je registrovaná ochranná známka společnosti Microsoft Corp. Ostatní názvy mohou být registrovanými ochrannými známkami svých vlastníků.